滿洲報

(本報價目)每份五分每月一圓二角六個月七圓二角全年十三圓六角郵費先惠郵票不收
(廣告刊資)一行十二字起碼一日每行一圓特別地位加倍長期者另議以上俱以現大洋爲本位但朝鮮臺灣日本及其他國即以其國金幣爲本位
大連市山縣通一四二番地 發行所 中日合辦 滿洲報社
電話 編輯部(長)七五一三番 經理部 四〇三四番 社長室(長)二八一四番
振替貯金口座(大連)三[illegible]七三番
THE MAN CHOU PAO 142 Yamagatadori, Dairen Manchuria China.
昭和五年九月一日

時評 苦悶之今日 (寸草)

△砲火交加、橫飛血肉、兵乃接觸、莫卜死生、尸骸已遍於郊野、命令猶烈若雷霆、此今日戰場之情形也、戰爭區域、田廬爲墟、死亡枕藉、流離失所者、既不可勝數、戰區以外、苛征暴斂、間接已等於被兵、水旱爲災、直接亦皆成慘狀、重以共黨披猖、烽煙四起、中部數省、匪氛已成、其悲慘實達於極點、此今日民間之情形也

△今欲打破此等情形、果有何術以達其目的乎、則第一步非先將戰事解決不可、然解決戰事、不外和戰兩途、現在調和既屬無望、無論何方、苟能一鼓作氣、全勝到底亦足爲解決之一道、而暫可小康、是以閻馮猶能長驅南下、直取金陵、泊蔣一走、或將氏苟可一氣北攻、驅逐閻馮而奪有其地、吾人皆可引爲大幸、何暇尙論優劣有所愛憎耶

△惟是現在之戰局、在短促期間、可達全勝目的者、果何方乎、則觀於近來之消息雙方砲火、又已趨於停頓之中、毫無勝負立決之象、與吾人之希望、相去遠甚、沉滯之局面、仍然無由開展、情形若此、眞儼如暑熱期間、居於門窗閉塞之小室中、毒氣撲鼻、外出不得、此中人之苦悶、其不堪設想、何待再言、今宛轉呻吟而不能自拔所謂危急存亡之秋、最爲嚴重之時期、國人實不可不警惕也

久滯北戴河之張學良氏據傳於九月一日出發歸瀋不期突如於三十日朝四時已乘平津線出發在山海關停車二十分後已北上三十日夜即可抵瀋今後時局又將以瀋爲中心將起南北兩派策動之渦漩云(三十一日天津電)

湯部已入通州
密雲遵化亦到大部遼軍

已決定入關之東北軍先發隊湯玉麟部下二個中隊於二十九日午後二時已自古北口抵通州於極穩靜裡入城就市內之警備繼續部隊於今明日中亦將入城密雲遵化一帶已到有大部東北軍繼續入城中云(三十一日北平電)

遼軍入關眞意
敷衍双方之體面 仍持嚴正中立的態度

關於奉軍進入通州外間曾下種種觀測然張學良所以出兵關內之眞意爲南北兩派前此俱來懇請出兵如曩時奉派曾於南北双方諒解之下進出青島蓋此次即以此種意味並非聽從何方係欲依此以敷衍双方體面耳奉派仍持嚴正中立的態度云(三十一日北平專電)

覃振深夜說遼張 北方求援結果
南北代表亦屢會面 組織政府又趨於積極矣

北戴河訊、覃振、陳公博、郭泰祺、於昨二十四日晚十時許、在顧維鈞宅、與張學良正式會晤、商時局問題、席間以覃振談鋒最健、除向張報告擴會成立經過外、並徵求其對時局之具體意見、張表示對擴會發表之基礎條件及組織政府、均表同情、惟現因地位及環境關係、一時不便有何顯明表示、且東北各軍政領袖、究持何種態度、本人亦不得而知、故最高限度、亦須俟日內返瀋與[illegible]各將領[illegible]能決定、[illegible]犧牲個人、亦所弗惜云云、覃振發言、大意謂君意殊可佩、唯在今日局勢之下、東北舉足輕重、應見義勇爲、極有所表示、不宜保持中立之態度、因在國內無所謂中立、且即表示態度、亦決不致有何種犧牲、而政府及國民會議、則可因之而成立、國內戰事、亦可早日結束、議此可謂有利於國者、君何樂而不爲耶、且君之左右、各方代表雲集、無非爲求君之助而來、唯吾人所求君者非爲任何個人、乃爲全國大局謀一妥善的解決辦法、君之助吾人、亦即吾人之所以助君、君試思之、現時某方已失去國內之民心、國際之信仰、長江一帶、共匪遍地、而某方無剿滅之決心、東北豈可再與之聯絡、近來共黨在北方各地活動亦甚力、君對此亦有應負相當責任、故極宜與北方各領袖開誠布公結成一體、謀黨政之發展、以安人心、縮短軍事時期、以制止共黨甚盼君對全國人民負起責任來、毅然表示態度、國家幸甚云云、張最後表示、仍須回瀋開會協商後始能決定態度云

北平訊、東北方面、自中原戰局揭開後、即成爲時局重心、張學良氏一言一動、均爲人人所注意、最近津浦方面、晉軍既改變戰略、而馬延福之事變、又予張學良氏以相當之刺激、因之平方黨政要人有聯袂赴北戴河與張氏作進一步接洽之舉、昨據黨方某要人向記者談稱代表黨方之陳公博覃振郭泰祺[illegible]北戴河、與張氏接[洽]、情形極佳、陳覃郭三人前日(二十四)在顧維鈞宅中與張會談尤爲歡暢、至昨(二十五日)晨三時始散、張對陳等表示、對於擴大會議所定七個基本條件頗贊成、薛篤弼致電平市某要人、亦稱張對於閻馮表示好意、惟正式聯[illegible]某要人談[illegible]張氏對北方當局確有諒解、張個人在海濱生活、極爲滿[意]、落雖由沈鴻烈率海圻等三艦擔任北戴河警備、而張氏出入隨從甚簡、吳鐵城、張羣、方本仁、仍不斷與張氏相見、最有趣者、吳張方諸人與賈景德、薛篤弼、亦會面數次、但晤談不及時局、某要人談[illegible]來之[illegible]學良業於(二十五日)晚專車返瀋、預備即刻召集三省領袖開最高軍事會議、決定應付時局態度、以期作一具體解決、胡若愚隨張同行、對青島市長、胡尙未決定就否、關於東北參加北方新政府問題、陳公博薛篤弼等與張學良商談亦極融洽、大體上似無多大問題、陳薛及覃振賈景德四人預定(二十六)晚返平、惟郭泰祺因顧維鈞竭力挽留、在海濱多住一二日以待好音、故歸期尙未定

又訊云、時局問題、依最近數日形勢其關鍵一方在軍事、一方似在東北、聞北平某要人接賈景德薛篤弼傳作義等由北戴河來電謂自抵此間後會晤多次、有時爲杯酒酬應(指北戴河)與漢卿(張學良)極爲歡洽、二十四日、與漢卿閉門密談三小時、所有特商之件、均依客觀事實、作縝密研究、漢卿意態誠懇、且洞徹時局底蘊與癥結、允於一二日內返瀋陽邀集輔忱(張作相)閣忱(湯玉麟)兄等詳細磋商、當有結果、弟等即行返平、請依面罄、陳公博覃振亦有電話到平、謂關於黨務與組織政府各重要問題、經與漢卿協商多次、漢卿之意、似注重在時局善後、表示自有利於國、而又在公道上能立足得住、無不推誠接受、此次結果、極爲圓滿、北平各方、接此電後、對時局均表示相當樂觀、現在專候陳公博賈景德等返平、張學良回瀋商量後、即可按照原定方針、而定其實行之步驟、大約在一星期以內、政[illegible]軍事解決後可行成立、屆時總可有一明確之決定也、聞中央黨部擴大會議各委員、數日前曾有電致閻錫山馮玉祥二人、爲組織政府有所商榷、其理由謂、外交方面、各國公使、迭有好意的表示、因我方政府未克成立、致失去種種機會、其次爲財政問題、各國退還庚款、多有主張交於北方政府者、卒無法交納、蔣軍抵濟南後、又擬向上海商界籌措五千萬元之鉅款、凡此種種、政府一經成立、皆可正式說出幾句話、以謀有利於我方、閻閱此電後、大爲動容、有堅强的決心、無論如何、必毅然先行組織政府以謀政略上之運用、惟以東北方面、事前迭次有好意表示、現屆實行組織時期、須以十二分懇摯態度、邀其加入、及傳作義等覆電報告接洽結果、而閻之決心愈爲堅定、同時並爲東北顧慮其環境、故東北各要人無論如何時期、對此間均表示其好感、關於軍事方面、閻馮對津浦隴海兩路、暫取守勢、另有新的戰略之決定、中央委員、且邀集各軍事長官代表爲一度之談話、詳詢前方戰況、擬向最高軍事當局建議採取攻勢、以收夾擊之效、某方接馮玉祥來電、謂戰略變更、後方集結有五萬以上之生力軍、隨時可作總預備隊之用、固守陣地相機出擊均有充分的把握云云、閻之代表楊廷溥已去北戴河、另負有使命、將隨張學良往瀋陽、傳作義或亦同行云

閻允任主席
晉派幹部會議結果

山西派二十九日夜會在太原開最高幹部會議結果閻錫山已承諾爲北方政府主席(三十一日北平電)

南北已均趨於政治的解決
張學良氏將出首調停乎
俟開最高軍事會議決定態度 一二星期內時局可告一段落

中原之時局現已陷於膠着狀態形勢日非之山西軍又返原狀然而中央軍對於山西派之澈底的討伐亦爲事實所不能且以南中之共匪日形猖獗因此**南北兩派咸有趨於政治解決之途向**閻錫山曾向握有時局關鍵之張學良請爲和平調解已得有好意之答覆繼續而來者則有傳作義之具體的交涉一面中央新任駐瀋代表李石曾已赴北戴河於時局解決負有重大使命**南北兩派似均希望張學良氏出而以政治的手段調停**時局而張學良氏亦將有何項意思之表示北寧線三十日開通張學良氏已行歸瀋與定於五日來瀋之張作相及卅日來瀋之湯玉麟開一最高軍事會議以決定其態度倘張學**良氏出任和平之調停大概於一二週間南北之時局必告一段落也**(三十一瀋陽電)

張氏突然歸瀋
南北兩派之策動 又將以瀋爲中心

在北戴河避暑致被南北兩派代表包圍之張學良氏突如於三十日夜七時四十分自北戴河抵瀋陽驛於嚴重警戒中乘自動車歸抵城內官邸(三十一日瀋陽電)

擴大會議已通過
約法起草方案
汪精衛對黨政各問題 作有具體之重要談話

北平快訊、擴大會議常務委員、及組織部各委員、廿六日開聯席會議、發表紀錄如下、時間、八月二十六日上午十時十分、地點、中央黨部會議廳、出席委員汪兆銘、王法勤、茅祖權、朱霽青、柏文蔚、鄒魯、趙丕廉、主席汪兆銘、列席書記長于若愚、議事科主任幹事張敷文、紀錄議事科幹事區覺孟、主席恭讀總理遺囑、全體肅立、討論事項、依照擴大會議第二次會議議決、擬定約法起草委員會籌備方案、決議約法起草委員會籌備方案、一、依照建國大綱、在訓政時期、製定約法、其重要內容如左、一、規定人民公私權利之保障、二、規定中央政府之權限、三、規定各省政府之權限、四、規定各縣地方自治之權限、二、由中央黨部互推委員若干人爲約法起草委員、三、中央黨部聘請法學專家若干人爲約法起草委員、四、約法起草委員組織約法起草委員會、起草約法、五、約法起草委員會組織條例、由中央黨部製定之、六、自約法起草委員會組織成立之日起、限一個月內起草完畢、七、約法草案提交中央黨部議決之、八、國民會議開會時、中央黨部將約法草案提交議決、九、中央黨部如認爲時機必要、得於國民會議未開會以前、將約法頒佈施行、惟於國民會議開會時、須提交追認、十、約法頒佈施行後、如有修改必要、由中央黨部召集約法修正案委員會、製成修正案、其委員會之組織方法及程序、得參上例各條辦理云云

又訊、黨政問題、近頗有急轉直下之形勢、記者爲明瞭眞相起見、廿七日曾去東四三條謁見汪精衛氏、汪約以翌日、記者如約前往、比承接見、此爲記者晤見汪氏之第三次、而每晤談一次、即感覺其顏容日見清瘦、想見日來工作之辛勞矣、惟精神仍極飽滿、茲誌當時之問答如次、問、陳覃二先生、有報告來否、何時返平、答、陳先生日間自北戴河來電話謂下午七時許可抵平、問組織政府是否必須待東北表示態度後始能決定、答、東北如欲加入、自當相待、俾可互商組織辦法、但仍保持其向日中立之態度、則當先行成立、以前所以遲遲未能組織者、完全係爲待東北表示態度也、問、李石曾赴海濱之使命如何、答、聞李石曾去北戴河以前、曾電胡若愚及瀋陽建設廳長彭濟群先容(胡彭係北大或留法學生、與李有師生之誼)向張解釋一切、問、調停之說如何、答、我亦曾聽見此種傳說、惟據予個人之意見、祇要蔣介石引咎辭職、通電下野、一切均可商量、閻馮二位領袖亦無必要到南京之決心、時局苟能以和平方法解決、誠國家人民之幸福、我等均樂於容納、惟須蔣明白表示下野之態度方可、現時蔣猶無悔過之意、故調停之說、恐難實現、問、如果蔣下野、南京政府之系統能維持否、答、據我個人之意見、如果蔣下野、關於黨務問題、應重行召集三全大會、解決一切糾紛、關於政治、亦可以會議之方式解決之、問、日前報載將取銷下級黨部、此事與黨章相違背、是否確實、答、不確、惟因該地省市黨部猶多未組織成立、故第一步須先成立地方高級黨部、然後再及其他、又各地區分部組織不完全、而仍活動者、亦須暫時停止、外傳將取消下級黨部者、蓋即指此、實則下級黨部爲黨之基礎、安能抹殺、問、整理之標準何若、答、關於黨籍、凡有黨證者、按照黨章、每年須更換一次、此次即當實行換取新證、無黨證者、經過審查後、亦可發給、惟其間有一種範圍、即跨黨分子如共黨等、不能予以黨證、擁蔣及違反主義者亦不能予以黨證、此種範圍、極爲寬大、凡眞正革命同志、決不致使其失望、至於各級黨部之整理當與厘清黨籍同時進行、問、民衆運動將如何恢復、答、覃理鳴現在假期中所有該部計劃、尙提出常會討論、相信覃先生返後、定當有進行辦法、問、三全大會何時可以開成、答、時間尙不能確定、但俟黨籍決定後、即可着手籌備、下次常會中或與起草約法及政治會議等問題、一併提出討論、問、關於黨的理論方面、陳公博先生等、向會主張爲大多數謀利益、所謂大多數者、當係指農工及小市民而言、此等理論、先生之意云何、答、革命爲大多數謀幸福、係中山先生的話、我們分析中國的民衆、自然以農民居多數、其他若教員、律師新聞記者均屬於小市民、因係大多數故主張爲彼等謀幸福、實則黨章及主義、並未言明專爲農工小市民謀利益、且「小市民」係學理上之名詞、其解釋、隨經濟、之環境而有不同、以上所舉三種、完全是例子、並非確定不變的、問、其他關於黨的理論、有何新主張、答、現正由宣傳部顧孟餘先生起草宣傳大綱不日可脫稿、一切疑點、均可藉之啟然、問、先生有最近之主張如何、答、我日內根據民生主義、及目前社會狀況、對於生產事業及有職業者、應予以保障、其詳細俟提案草成後當送上一份云

共軍佔沙市
漢口所得上海之消息

依上海之情報謂漢水沿岸潛江方面之共匪六軍約一萬於二十七日乘正規軍不備之際占領沙市住民大部避難於黃港(三十一日漢口電)

陷落成時間問題 長沙極度緊張
市民減少三分之一 彭德懷共軍有趨武漢說

共產軍之再古長沙現殆已成爲時間問題軍事當局已極度緊張市民已無就職者各汽船每屆出帆時則有多數避難民殺到登船因之市民已減三分之一(三十一日上海電)

據長沙電訊依飛行機偵察之報告共產軍之主力隊朱德現踞近株州東方十五華里瀏陽方面之共匪已集中於普蹟市平江方面之彭德懷共軍有由岳州趨向武漢之傳說何鍵現在南門外壕之後方調劑軍費而部下之部隊有戰意與否頗屬疑問自瀏陽方面所來之難民乘民船數十隻開向下流長沙市中益呈紛極截止三十日留長之日僑男子三十九名女子十四名小兒八名計共六十一名現受二見島稍兩隻軍艦之保護(三十一日長沙專電)

徵發輪船十九隻 運兵赴贛剿共
譚道源部已開始南下

譚道源氏之第五十師爲討共匪已自津浦線開始南下南京政府徵發招商局之峨嵋江大泰順及其他汽船共十九隻集於下關以備送五十師至江西剿共云(三十一日上海電)

共軍襲擊廣水
防軍與援軍前後夾擊 已沿鐵路向北方退却

共產軍於二十九日午後三時移擊平漢線之廣水與該市防備軍第十三師第二補充團開始猛烈激戰然因受援之新編第二十五師之一團之背後襲擊已沿鐵路向北方退却此役防備軍戰死將校九名兵卒三百名云

南軍飛機來襲中 又有共黨跳梁
擬炸天津之電燈公司

潛入天津之共產黨會前後四回演炸彈騷擾因之市民頗爲膽寒據警備司令部之探知共產黨有奇炸電燈公司之計畫當局頗爲驚慌於三十日爲備萬一會合市民各戶備置洋燭並命令憲兵出動該公司大形警戒市內則有自行車隊巡廻警戒近來因飛機之來襲及共黨之暗中飛躍市民已極感不安云(三十一日天津電)

青島亦有共黨 檢舉卅餘名
內有女子二名

最近潛入當地各工場煽動總罷工之共產黨員其首領於數日前爲官憲所檢舉已證實其陰謀當用疾風迅雷之手段於市內捕獲共匪三十餘名在日本鐘紡檢舉九名(內有女子二名)長崎紡四名大日本紡一名

中央仍責令陳調元 布置魯省大局
惟陳向中央辭職推韓自代

南京訊、陳調元領魯全體省委再辭職、並推韓復榘兼代、中央要人尙無所聞、且傳蔣在前線最近會面令陳速返濟一行、布置魯局、然陳仍以軍事緊急不便抽身辭、但某方仍宣傳將省府將改組如前

中德航空合同 現尙未認可
待國府核准後 始召開董事會

上海訊、中德航空合同認可書、宥(廿六日)由滬寄交部原文云、逕啓者、根據本年二月二十一日所訂合同、照第十條規定、並根據與德國漢沙公司來往換文、及本年八月十三日會議議事錄、鄙人對上項中海航空合同、加以認可、此致交通部石密德、聞國府核准後、始召開董事會

本報今日並發行星期副刊及小友樂園

東北人物志 玉照履歷預登一部 啓事

東北人物志投票結束後、敝報鑒於是書、既屬可供參考且足昭示將來、自應以材料豐富爲第一要義、乃請求當選諸位、以玉照履歷見惠、承荷不棄、相繼慨允、玆特陸續先揭一部分於本報第二面、並以左列各項奉達
一、已荷允登並付刊資諸位、如玉照履歷、尙未寄下即請早日賜寄敝報大連本社、及各分社
二、履歷如有須加更改損益之處、請賜示知、即當照辦
三、敝報爲謀早日出書、亟欲速急結束、已經當選各位有尙未示以登載玉照履歷與否者、並請迅賜允諾、准照所請辦理、俾得如期觀成、益增完備、則豈惟敝報之幸耶

寒門不幸蹇及長男
中華道慈副統監東亞道慈副宗監大連道院統掌名積善字嘏臣道號如遠悼於本年八月二十九日即夏曆七月初六日申時疾終大連同壽醫院距生於前清光緒十四年三月二十八日辰時得年四十有二歲孫新德等隨侍在側當命親視含殮遵禮成服扶柩回里茲卜吉於九月四日即夏曆七月十二日安葬先一日領帖分屬卑幼不敢勞
親友垂唁謹此訃
聞
反服生張本政拭淚頓首拜
孤子(新明) 德泣血稽顙
期服弟積慶拭淚稽首
大功服弟積(連英玉堂) 拭淚稽首
功服侄(留聯) 德拭淚稽首
幕設凌水河家祠內

鐵嶺同義長聲明清算 緊要啓事

啓者敝人王嶽東於民國十八年舊曆四月間同呂陳夏等在鐵嶺樓東開設同義長綢緞莊、今年舊曆四月間因受錢法放賬之累、以致生意無力維持歸爲停業嗣後以無意前圖經人介紹於王郭兩家接兌整頓復活更名東生永經營凡前有人員均行告退脫離關係並所有以前存欠賬及房屋鋪墊均已當面清算完竣業在他報聲明在案恐有應有故意狡展外生意外債務情形或偽借敝號名義在外滋事等情敝人概不負責恐有未能週知之處特此再爲在報聲明 王嶽東謹啓

毛煙疋

敬啓者敝廠自開辦以來已近念載潛心研究毛織各品蒙各界贊許均謂貨超歐亞一等可稱中國首創第一家計精織東西最新式各種男婦老幼毛襪手套毛衣背物披巾圍蘇巾絨帽等品此外又由歐亞著名各織工廠運到編毛絨線並絲各疋頭成色均係上等惠顧時務請認明註冊三金牌鴨牌駝牌合手牌各商標以免受人冒充又代理上海利興公司皇后保國等牌香煙以上各貨現存甚夥零整批發價錢務求低廉請購試便知
天津東門內 金記津總廠啓 電話總局一四五一
惠顧時如下列接洽處之人他往時可直接信知敝總廠是荷
接洽處 長春頭道溝日升棧內 吉林臭皮胡同福興公內 遼寧日站景林公司內 哈爾濱道外正陽街西頭 東永德棧內

長春地方法院公告

爲公示送達事案查何少甫與鄭榮久債務一案該被告鄭榮久現時所在地址不明無從送達除由本院委定特別代理人並將傳票訴狀揭示外合亟登報公示送達仰該被告於公告最後之日起二十日內來院具狀辯訴逾限即由本院定期審理毋得自悞特示

洮昂 齊克 鐵路特價運輸木材再展期一年之廣告

查本路運輸木材運費按照四等貨減二成五計算一案至本年七月底止業已期滿似應按照定章收費惟查本路沿線商民逐漸增加市街均待建築茲爲發展建設獎勵運輸起見對於木材運費按照四等貨減二成五計算辦法復經呈准作爲特價再延期一年即本年八月一日起至明年七月底止除於各站布告外恐未週知特此廣告
中華民國十九年八月十九日 洮昂 齊克 鐵路車務處 科啓

大連

綁起使女切斷電話線 搶去衣物現欵
太平一時之大連又有胡匪 櫻花臺杉森氏被日匪光顧

太平一時之大連市又忽有胡匪强搶開矣、於八月三十一日早晨八點半鐘、市內櫻花臺五十二番地昌光玻璃廠職員杉森正次氏宅、於八點十五分鐘、去一日人、以訪友爲詞、尋問該氏移時即退、待於十五分鐘後、該日人復來、突將使女綁起、復用刀將電話線切斷、搶去金票三十元、衣類四件、奪門逃去、使女於賊人去後、將綁繩好歹弄開、急向大連警察署報告、各課主任、聞訊之下、立即出動、大事搜捕、並電告其他各警察署、應援捕匪云

十八日到大連 後藤伯銅像 十月行除幕式

在星個浦霞個岡、自七月起開工、爲後藤伯爵立銅像、定由十五日自神戶出帆之貝嘉爾丸運至大連、於十八日可抵大連埠頭、銅像之重量五噸、自大連埠頭向星個浦運送、海路或陸路、目下尚在研究中、題字爲齋藤朝鮮總督、文爲與伯爵最知己之館森鴻氏、字爲前滿鐵社員澁各正美氏所書、於十月一日、舉行盛大除幕式云

婦人病院長 新任披露宴 極呈一時盛況

關東廳旅順病院長、轉任大連婦人病院長之醫學博士大槻瀾次郎氏、於三十日午後六點半在大和旅館、招請大連官民七十餘名、開盛大之披露宴、首由大槻博士致開宴詞、次由森本地方法院長代表致謝詞、賓主言歡、時至九點餘鐘、始散盛會云

鮮人恐嚇日婦 警署偵察犯人

最近市內王陽街回春街附近居住之日本人、白晝常不家、則有不逞鮮人、乘機入室、恐嚇婦女、事爲沙河口警察署探知、目下正在搜查犯人中云

樂善王教員 腿被蛇咬傷 教學特別熱心 腫痛照常授課

大連管內樂家屯普通學堂、教員王振鐸氏、於月之廿五日、午後一時許、功課完後返舍用膳、行經田地小巷、兩旁莠草叢生、深有尺餘、而王教員只顧前行、將行抵該地西頭、不知有一大蛇長約尺餘、伏臥於途上、未及[illegible]於蛇背之上、蛇痛甚、蛇首一伸、照定王教員腿肚咬了一口、此時王教員痛甚始覺、急視之、測見一大蛇在足下頭搖尾擺、嚇得魂飛天外、驚忙無措、遂不成聲、一高跳出數十餘步、蛇乃奔林遁去、王教員即急奔室內、將襪脫下、見傷口大如鳥眼、鮮血淋流、即刻腫大異常、急用煙油搽擦、翌日略消、而王教員雖受重毒、仍如常授課、未曾空廢兒童一時之光陰、眞熱心人也、然而動物之中、最毒者莫過于蛇口、傷雖極小、其毒最大、若不用奇方治之、甚至有性命之憂、可畏也哉、寄語一般行草徑者、可不愼之歟

新民與民華 本日賽足球

新民足球隊係臺山屯之青年所組織、爲聯絡感情起見、約定於一日午後五時在中青球場與民華足球隊作練習比賽

唐大陸醫院長 善治男女淋病

市內西崗街大陸醫院院長唐彬儒君、曾留學東瀛、得學士位、對於男子淋病女子白帶一科、曾受帝大教授某博士之秘傳、頗有心得、治法特異、器械翻新、往々男女淋病有數年不愈者、一經該院長診察、必先說明理由及病之程度治法、極重者不過一月、當可全愈、患斯病者勿失交臂之機會也

日本人之人口 廿一萬餘人 朝鮮人五萬餘 七月分之統計

關東州南滿鐵道附屬地及領事館區域居住之戶數及人口本年七月統計戶數二十一萬六千六百六十七、總人口百二十九萬三千九百八人、此與前月相比較、戶數增六百八十二戶、人口增加一千三百三十六人即

關東州戶數十四萬六千六百二十八戶、人口九十萬五千百八十一人

附屬地戶數六萬二千六百五十五戶、人口三十四萬九千二百六十七人

領事館戶數七千三百八十五戶、人口三萬九千四百六十人

合計戶數二十一萬六千六百六十七戶、人口百二十九萬三千九百零八人

比中更分誌日鮮人之人數、日本人戶數五萬六百零七戶人口二十一萬五千二百二十一人、朝鮮人戶數十萬三百九十九人、人口五萬一千九十六人、再將以上人口之地分誌如左

關東州日本人十一萬二千三百五十八人、朝鮮人一千六百八十二人

附屬地日本人九萬七千九百二十四人、朝鮮人一萬四千八百九十八人

領事館日本人四千九百四十七人、朝鮮人三萬四千五百六人

合計日本人二十一萬五千二百二十一人、朝鮮人五萬一千九十六人

合計人口二十六萬六千三百十八人、考察其分布之狀態關東州內居住日本人最多有漸次有減少之傾向朝鮮人在領事館區域最多有漸次增加傾向云

無許可建築 警署絕定嚴罰

最近投資建築者、市內外非常激增、就中無許可而建築者、亦復不少、大連警察署司法係、每有無許可而告發之事件、此後決定取嚴罰主義云

西山氏之赴任期

西山北海道土木部長之赴任期待令孃之結婚式畢後、於十二日乘由大連出帆之便船赴任云

大連神社 大興土木

大連神社之造營計畫、已大半告竣、然造營委員、對於滿洲之神社、以大連爲最要第一期之新神域擴張工程、已經告竣、一與宏大壯觀、第二期對於院內垣風敷石及參道工程等基礎、現正招工中、於十月末當能竣工云

麗會長熱心 贊助拒毒會 秋後前往參觀

大連西崗公議會會長麗公睦堂、性極慈善、昭昭在人耳目、凡關公益及慈善義舉、無不爭先恐後、其懿德美行筆難言宣、金州志善堂張志芳先生曾蒞大連灣公所、閒談及金州拒毒會、辦理方法頗稱臻善、日前大連灣會送去戒鴉啡毒者六名、業經數月之久、成績卓著、大爲嘉賛、對於該會殊屬關心、並云以俟秋後開辦、必蒞是會參觀、並協助一切等語、由是以觀、拒毒會前途浩大實黑籍者之幸福也、麗會長之公德、豈可量哉

法院事項

△起 訴▽

△原告 吉田豐被告由邦奎外另一名請求交還房屋並房租金及損失金二千五百圓(八、十八)

△原告 葉京相被告魏昇千外另二名請求貸欵金五百六十一圓九角三(八廿一)

△原告 一色唯輔被告李德基請求欠賬欵金四十三圓二角(八、廿一)

△原告 馬德貴被告三越榮作請求欠賬欵金八十一圓五角二(八、廿一)

瀋陽

預防反動分子滋擾 監獄施行戒備 派便衣看守在附近梭巡

省第一監獄倪典獄長以時局不靖難保不無反動分子窺視監所發生滋擾情事加以監獄關係重大茲爲防患於未然計於廿八日特派便衣看守多人於夜間在監獄外附近梭巡以防意外云(林)

槍決示衆以寒匪膽云(珠)

毛局長謝委 赴金川履新

前開通縣稅捐局長毛景仁氏自去歲解職以來乃在家賦閑頃被張作耀廳長委該氏爲金川縣稅捐局長之職毛氏奉委後遂於上月卅日赴廳謝委請訓即搭車赴金履新云(珠)

國際旅館之發達

日站平安通國際旅館總經理徐福堂副經理李益三二君係商界巨子今春因見及錢糧兩業不能久持是以合資開設旅館生意成立以來營業非常發達因該二君交遊寬廣招待週到以致旅客雲集日昨某方面宣傳該旅館內賭博一節按該二君素日之行爲或無此事云(燊)

齊隊長公子婚禮

月之三十號即廢歷七月七日省城公安局偵緝隊隊長齊郁華氏爲其長公子在大南關一江春舉行結婚典禮女家係義縣名門劉氏才媛郎才女貌乘此巧日舉行最新式之婚禮可謂人間佳話一時兩家親友接踵拜賀車水馬龍頗極一時之盛云(燊)

清鄉局槍決盜犯

遼寧省清鄉總局前據撫順縣解送搶馬盜犯寧成喜一名年廿八歲山黑縣人迭經審訊該犯供認行搶不諱臧式毅局長乃於上月三十日上午九時派公安隊一排押赴大西邊門外

關處長領欵回防

瀋榆警備司令部軍需處長關中保氏於前數日來省向邊署請七月份軍餉十萬元關經照准飭軍需處如數發給該氏以欵已領訖交通已恢復乃於上月三十日早七時搭北寧一〇四次車返防云(珠)

齊局長因公來遼

吉長吉敦兩鐵路局副局長齊耀塘氏現因某項重要路政必須向東北交委會陳示核奪是以該氏於上月卅日搭瀋海車來遼云(珠)

孫處長呈請增薪

全省警務處長孫旭昌近以警餉微薄雖再三計劃迄未增加當此錢毛物貴之際實難維持生活特呈請省政府按現在警餉增加二成於廿七日赴省政府謁見臧主席陳商准予增加聞已蒙照准云(林)

大蒙獨立國特別師 軍官爲蘇聯人 直隸於蘇聯蒙古政府

茲接哈電蘇聯現編蒙兵特別師計蒙兵特別師一師蒙兵邊防軍一師名爲大蒙獨立國第一特別師直隸蘇聯蒙古政府軍械完備軍官爲蘇聯人頗引起各方之注意云(捷)

哈埠暴動案 分別判處徒刑 或取保開釋

前經哈爾濱特警處獲送來遼之在哈埠鼓動工潮學潮人犯業經當局提訊分別判處徒刑或予開釋計李振岐戴德淵周一書鼓動工潮學潮依照刑法第一百六十五條第二欵之規定各處以有期徒刑一年又六個月張寶恩陶文久共同搗毀國際協報報館依照刑法第三百八十二條之規定各處以有

令東邊各縣聯防

省政府臧主席近以東邊各縣匪患披猖除已由東于鎮守使調兵剿捕外於廿八日特電令長白撫松輯安臨江輝南鳳城等各縣速即辦理聯防若分畛域共剿匪患以維地方之公安云(林)

如無保薦書 限即行回國 蘇聯政府密令 調查特別俄人

據哈電云蘇聯政府密令駐哈領事及東鐵俄局調查現住特區公私蘇聯人數及在職人員無論奉派與否若無政治部或中央發保薦書限即回國務於十月一日前辦竣(捷)

財政廳將更調 大批稅局長

財政廳長張恒耀氏現以各縣稅捐徵收局長被控告者頗夥極應整頓而重稅務茲將調委局長各縣披露於下如通遼清原鐵嶺開原撫順新賓柳河等縣聞將於最短期間即能發表

哈爾濱

碧麗號試航 馮庸駕駛到哈

馮庸大學校長馮庸氏昨二十八日駕駛新機碧麗號自瀋來哈同乘有助手俄人一名馮氏降陸後下榻於馬迭爾旅館據聞此來係爲新機試航及辦理私務云云

遼西水災急賑會 蓋平助欵踴躍 當日電滙二千五百元

辛耕氏縣長倡辦之遼西水災急賑會已誌前報除派第三科長趙希鼎赴熊岳(第二區)勸募現洋三百餘元(係募全城三分之一)三十日在商會開會蒞會善士富紳三十餘人當場樂助現洋二千餘元下午遊行次日仍繼續勸募當日電滙民政廳現大洋二千五百元以資分發災區而便救濟難民助欵芳名列後

辛縣長助現大洋一百元李稅捐局長助一百元姚星閣捐助三百元楊教育局長助廿元李電話局長助廿元于金聲助五十元孫逵九助五十元郭心香助八十元郭俞庭助八十元郭芳洲助貳拾元王蘭財助五十元超品三助五十元郭蔭庭助二十元李蔭棠助二十元王鳳五助一百元曲恒之助四十元賽述助十元東興順助二百元司福順助一百元崔義亭助一百元陳粹庭助十元城隍廟助二十元牛滋濤助三十元邵十元許香圃助十元牛雲濤助鳳五助拾元譚電報局長助二三十元王兆林助二十元候商會長助六十元馮財政局長助三十元山西會館助二十元李醫藥會長助十元張醫藥會長助十元顧區長助十元王廠長助三十元孫棱長助十元高公安局長助三十元孫農會長助貳拾元趙科長助二十元劉燕五助二十元李心一助十元劉向臣助五元王樂三助五元

東豐縣組織 募捐委員會 分組出發勸募

東豐縣長王冠吾奉[illegible]中新民錦縣盤山黑山[illegible]北[illegible]此次水災[illegible]重罹此兇禍災民延頸呼救喁喁待哺其慘苦之狀更足觸目傷心斯誠本省未有之奇災空前之浩劫誼屬桑梓鄉邦痛癢相關急須設法募集大宗欵項以賑濟災民前曾提交臨時行政會議決議組織募捐委員會分組勸募第一組委員縣府主任艾蔭滋公安局行政課長楊程遠勸募宜春裡一帶第二組委員公安局督察長李七六商會文牘韓寶光勸募小南門一帶第三組委員財政局課長程子孚公安局督察員郭魁元勸募大南門一帶第四組委員公安局王督察員縣農會長劉錫三勸募大東門一帶第五組委員財政課長王喚庭公安一分局長於慶熙勸募大北門第六組委員教養工廠甘辦事員教育課局長鄒〇瑞勸募小北門一帶第七組委員縣府視察員姜崇階圖書館長邱士珩勸募大西門一帶並協同各該門分所長前往管境內分別勸募業於二十四日分別出發勸募將來結果如何容俟再誌

長春

遊藝會行將擧辦

濱江市政籌備處擬再擧辦秋季遊藝會一節業誌前報茲悉會期已定於廢歷七月十四日起至十六日止擧行三日開此次爲廣進收入起見經日前會議決定擴大範圍除派專員積極籌備游藝外並定印門票三萬五千張每張大洋五角由各機關分銷凡購票入會者並可抽彩得獎云云

共軍與防軍開火 柳樹河站被焚 吉垣迅調大批軍隊進剿

長春交通界消息云八月三十九日下午十一時五十分據吉敦鐵路局電稱吉敦線柳樹河子車站方面於下午十時以來集聚多數朝鮮共產黨員開始進行破壞鐵軌工作突被防守陸軍查知當即與共軍開火共產軍槍枝甚充足故交戰時間頗長同時柳樹河子車站即被放火焚燬倉庫一部份亦告火警駐防陸軍交戰中双方混戰眞相不明現又電告吉垣近調大批軍隊進剿以免流毒地方八月三十日上午以來尚無若何消息云云

日韓合併紀念 中日大警戒 深恐共黨暴動

長春市公安局長修雲汀氏頃聰於八月三十日係日韓合併紀念日一般共產份子難免不於中擧事碍害地方之處甚重特於廿八日起編成各種部隊搜索公共場所及在各處橋梁陀要地點添加警備八月廿九日下午六時至八時聯合鐵署官兵在各地施行檢查行人以期匪徒絕跡更於同日下午七時由梁督察長率同保安馬步各隊躬赴附邸一帶搜查設卡防守直迄深夜十二時始行歸來又據頭道溝日警署消息石井署長自二十七日以來即召集部屬籌設警戒辦法其不法韓人即由高等保安二係負責搜辦所有便衣隊仍按每日查狀況大肆活動其不法之鮮人均經逮捕石井日警署長久知長春公安局之檢查及便衣隊支配得當措置得方特於本月廿九日下午七時率同巡查一名均着華服來商埠地參觀軍警檢查行人之手續甚爲嘉許將來擬以借鏡又據日警署消息日警署連日以來晝夜異常忙碌大有寢不安席食不甘味之勢可見中日双方戒備之森嚴因之地方極爲安堵云云

公安局更易警官

長春市公安局長修重汀氏頃據督察長梁脅一呈稱督察高鴻璋穆延升呈請辭職應予照准又據第二分局馬又波分局長呈稱局部分所長溫開勛兆因患病難以服務懇請再三查屬實在可否開缺之處應請鈞裁當由修局長指令照准至其遺席尙未有繼任者發表云云

馮庸飛機又返遼

撥交通界消息云遼寧馮庸大學校長馮庸前爲勸查滿綏邊境過長赴哈本埠機關領袖均往歡迎詳情業誌本報茲又據哈埠快電稱馮庸氏業於三十一日上午十時由哈起程返遼寧路經本埠云云

寬城子防務 有護路軍捍衞 居民賴以得安

長春轄境自夏秋之交胡匪蠭起鄉村城市警告頻傳先後情形詳誌本報惟查寬城子即二道溝一區歷年爲胡匪隱藪其强搶路劫等事報不絕書深爲當處頃據該處農民談話謂寬城區近自護路軍七十二團第二營營長傳冠軍氏督隊來長蒞任防守斯土之後每日躬親率隊巡視街市按區設卡搜檢行人並派遣部下軍官士兵不分晝夜四出防維在該紗帽界設置步哨畫區防守儼然臨敵作戰是以股匪無隙可乘均各聞風遠竄寬境賴以得安市民無不額手稱慶又謂自寬城子闢埠以來絕無備有之承平氣象若非護路軍傳營長之指揮部下保境衛民何克臻此也

錦縣

四鄉匪患已肅清 整理內部行政 宮局長帶隊回城矣

錦邑匪氛不靖已二年於茲曾勇謀衆全取下有方士卒用命五易公安局長而匪氛不熄自宮文超局長蒞任瞬於盜匪之方得覆平安宮局長以四鄉匪捐獨民不聊生乃先編練遊擊隊親自帶領出發一方痛剿一方搜查計出發五十餘日擊捻胡匪三十餘名數下人票四十餘名獲得槍械子彈無數以其患既清而內部行政亟待整理遂於日前帶隊旋城整頓行政辦理清鄉作澄本清源之預策云(博)

安東急賑會 募捐之公啓 共圖挽救災民

遼西新盤義黑綏錦北鎮各縣此次先後水災報耗傳來本邑市政陳處長王縣長公安張局長商會孫會長陳會董等爰發起勸募急賑傳單爲傳知事頃奉遼寧水災急賑會馬電開查綏錦新盤北鎮義黑各縣先後因被水災人民淹溺田廬沖毀死亡漂泊流離浩劫奇災向所未有傷心慘目痛不忍言省務府聞報惻然立發庫帑五萬元並飭民政廳速組水災急賑會電達各處一致呼籲募集捐欵趕籌賑濟務望地方官長紳商各界一致聯合迅各量力慨助並數代廣爲募共襄善舉哀鴻勸無待命須臾諸維慈照等因准此事關救災恤鄰自當積極舉辦遂於本月念三日開會討論決議即日成立安東水災急賑會附設於總商會院內以便募欵並前次辦理陝災我安東商民人士平日多踴躍輸將爲全省四分之一仁者所[illegible]播遷滙同欽此次遼西七縣水災雖範圍較小但災情奇重有過之無不及據連日報紙登載災況計新民河流繁繞三次受水百餘村屯皆淪巨浸災害最甚鉅中境內百餘里悉成澤國房屋沖毀無算人口溺斃在千名以上盤山全境則一片汪洋城關且水深數尺四鄉民房皆毀隨流見浮屍甚至有綑連捲至七口者其死亡之多概可想見錦縣北鎮城廂房屋沖倒三千餘間人畜均有傷亡義縣黑山亦各水及城關田廬悉被淹沒遍地災黎露宿流離枝止無所食饑無食或伏屋頂或攀樹枝延頸呼救嗷嗷待哺巨創奇災筆難盡述似此慘苦情狀誠爲本省空前之浩劫言之欷心聞者酸鼻安埠相距匪遙桑梓咫尺解囊捐助義不容辭素仰安埠巨商紳富仁人善士惻隱爲懷當仁不讓務希量力捐助共圖挽救災區爰集固多多益善情急勢迫尤盼早施仁漿特此傳知等情埠內各慈善團體現正着手紛紛施助一二日間即已達四百餘元還力任勸[illegible]

海城

胡匪轉賣小閻王 現洋一萬五千 其子則決定犧牲不贖矣

本城四區轄境西粮窩宮戶張廣仁外號小閻王於上月初旬被胡匪架去因索價過巨其子決定將乃父犧牲胡匪聞得此訊趕緊將張廣仁之票賣給別一匪首闖價現大洋一萬五千元云

于老頭被劫

本城西關于姓老翁於卅一日赴東屯辦事行至王八溝距城里許忽由高粮地出來一棒子手舉起鳳搶將老翁打倒並擊傷左腕走到平康里經人備馬車送到醫院

蛟河

公醫院開會

本城公立醫院客歲因欵項不繼未能即時開院祇將地址及房間購妥當時租於九如祥絲廠現該號業已不作故財政委員會長陳子貞定於卅一日假縣會開會研究接收法已函達各會員屆時蒞會云

鮮共嫌疑犯 由軍法審判 魏承審員回省

於月之一日中鮮共匪約期暴動已誌前報被各機關捕獲頗夥雖經預審終未判決遂呈省府經吉林全省清鄉局派魏承審員於二十六日午後五句鐘來蛟擬審判該嫌疑犯以期良莠分清因省府接國府電令着軍法科審判故廿七日午前十句鐘魏承審員搭吉敦二次車返省云

阿城

胡匪綁票未逐 牽去馬七匹 進城報告偵緝

阿城縣城西南紅旗屯一帶胡匪滋擾於日昨村該趙林家人在其田中耕田二犁分耕馬七匹突由青根中出有胡匪多人鳴槍恫嚇卒其人均逃脫回家其馬七匹均被牽去趙林知悉[illegible]

四平街

遼源雙山盡成澤國 人民引領待賑 甚望慨施仁漿救濟同胞

遼源縣乃居遼河上游歷年按雨水之大小受災有輕重之別惟今歲栽雨連降以致河水汜濫全縣幾成澤國各縣轄全村統計八區其前四區臨河接近房倒禾沒受災之甚不堪言狀餘四區雖較前四區稍輕而綠不亦均無望據調查報告云全縣房屋倒塌者約居三分之一地方民衆均陷入苦境刻下縣主席呈請設法救濟云

雙山縣較遼源縣尤甚自八月多雨以來全縣已成澤國平地水深數尺可行舟船人民在漂水之中有數日不得一食者雖死者亦不少尙未調查明確西柳條溝及慈惠村計百六十餘戶房屋倒塌兩村全沒且昨趙縣長親往調查見民衆號呼求救其他二道河子左右居民往來皆須乘船全縣禾稼被淹沒日來人民有親者投親有友者投友無親無靠者尙在引領待賑中望負保民之責者火急施救以免同胞盡成餓莩

四洮雖通車 仍須徒步聯絡

四洮路自被雨水汜濫沖塌路基不能通車以來雖加工趕修仍屢被陰雨所阻未能通達月餘於茲矣于月之二十五日雖已開始出魯全線之票中間徐行及停而再行者多處惟有隊虎屯及玻璃山間約半里許仍須徒步聯絡若至安全通車尙待時期云

農安

譚局長千秋祝慶

農安稅捐徵收局長譚書銘氏在農年餘與各界感情頗爲融洽而職務認眞月之比較無不長征且深通醫理有求必應凡經一治無不應手取效故有國手之能傳誦遐邇本月念五日係伊千秋之辰聞伊本意不願聲張不知某近人露言於外屆期不但所屬局內各級人員及各分局委員主任員巡或親至或派代表均未以禮祝賀(亦因交欵此係公私兩益)且各界各以相當物品係壽帳壽桃壽一壽聯壽屏禮等物前去致祝云壽比山岳永福海共溺大長等詞語謙遜云受之有媿却之不恭既承諸君美意只得領受當旨以酒佳餚藉酬意雅云

每日繪圖紅樓夢

第一百三十九回 香月仙先生繪

禁止轉載

寶玉便立住、細細的賞玩了一回方走、只見蜂腰板橋上一個人打着傘走來、是李紈打發了請鳳姐兒去的人、寶玉來至蘆雪亭、只見了頭婆子、正在那裏掃雪開徑、原來這蘆雪亭、蓋在一個傍山臨水河灘之上、一帶幾間茅簷土壁、槿籬竹牖、推窗便可垂釣、四面皆是蘆葦掩覆、一條去徑、逶迤穿蘆渡葦過去、便是藕香榭的竹橋了、衆了頭婆子、見他披蓑帶笠而來、都笑道、我們纔說、正少一個漁翁、如今果然全了、姑娘們吃了飯纔來呢、你也太性急了、寶玉只得回來、剛至沁芳亭、見探春正從秋爽齋出來、圍着大紅猩猩氈的斗蓬、帶着觀音兜、扶着個小了頭、後面一個婦人打着一把青綢油傘、寶玉知道他往賈母處去、便立在亭邊、等他來到、二人一同出園前去、寶琴正在裏間房內梳洗更衣、一時衆姊妹來齊、寶玉只嚷餓了、連連催飯、好易容等擺上飯時、頭一樣菜是牛乳蒸羊羔、賈母便說、這是我們有年紀人的菜、沒見天日的東西、可惜你們小孩子吃不得、今兒另外有鮮鹿肉、你們等着吃罷、衆人答應了、寶玉却等不得、只拿茶泡了一碗飯、就着野雞爪子、忙忙的爬拉完了、賈母道、我知道你們今兒又有事情、連飯也不顧吃了、便叫留着鹿肉、與他晚上吃、鳳姐兒忙說、還有呢、史湘雲便和寶玉計較道、有新鮮鹿肉、不如咱們要一塊、自己拿了園裏弄着、又吃又頑、寶玉聽了、眞和鳳姐要了一塊、命婆子送入園去、一時大家散後、進園齊往蘆雪亭來、聽李紈出題限韻、獨不見湘雲寶玉二人、黛玉道、他二個一處、再到不得一處、若到了一處、生出多少故事來、這會子一定算計那塊鹿肉去了、正說着、只見李嬸也走來看熱鬧、因問李紈道、怎麼那一個帶玉的哥兒、和那一個掛金麒麟的姐兒、那樣乾淨清秀、又不少吃的、他兩個在那裏商議着要吃生肉呢、說的有來有去的、我只不信肉也生吃得的、衆人聽了、都笑道、了不得、快拿了他兩個來、黛玉笑道、這可是雲了頭鬧的、我的卦再不錯、李紈即忙出來、找着他兩個說道、你們兩個要吃生的、我送你們到老太太那裏吃去、那怕一隻生鹿、撐病了不與我相干、這麼大雪、怪冷的、快替我做詩去罷、寶玉忙笑道、沒有的事、我們燒着吃

不要迷信（講話）

（欒家屯普通學堂四男郭永璞十三歲）

學生我今天把這箇迷信的不好處、後來的結果能怎樣、要說給諸君們和學友們聽聽、某地方有一個女人很信大神（即跳大神的）他有一回得了害眼的病、他就請了一位女大神來家與他看病、大神說你這箇病並不是實病、是鬧邪病、你快快預備五尺靑布、五尺紅布、五尺白布、五尺藍布、五尺黃布、一斗高粱、一隻公鷄、今天晚上我與你送送邪、而害病的、全家人俱都應允他了、趕緊的東西辦理齊備、晚上就叮々噹々的把邪送啦、你們諸君想々害眼的能是邪病嗎？全是一種火臟、非得用實在的法子醫治不可、叫大神送々就能好了嗎？不但沒好、反倒更重起來了、後來又送了好幾回、仍沒送好、把大神難的實在沒有法子了、就用爐香那樣的香灰命他上在眼上、又上了好幾天一點兒效驗沒有、反到更重起來了、又住几天、連看東西走道兒都看不見了、眼看就瞎啦、但是這老人仍然信服他的香灰、是很好的眼藥、有一天來了一個親戚、來看他的眼病看他的眼睛那麼樣兒利害、可就勸他快到醫生那裏去看去、就强拉着這女人的手、到了病院、醫生一看十分驚慌對他說、你怎麼早不來治呢？現在你的左右眼睛都很危險、你這右眼睛、因為耽誤日子、太多了、無論如何、是沒有法子醫治了、但是你這左眼睛將來或許能少看見一點、現在我給你施一箇手術罷、暸惜々！可々、你怎麼不早來診治呢？你早來幾天、這兩箇眼睛都能夠醫治成好的樣子、這女人聽了醫生的話、不覺一陣頭昏心亂、把自己用香灰的事情、十分的後悔、這女人自從受這醫生醫治以來一天比一天的見好、在眼睛也能多少看見一點了、趕到這女人出病院的時候、他的左眼睛、雖然完全好了、右眼睛也經沒有用處了、從此看來、迷信這件事、不是害人不淺嗎、我今奉勸諸君不要迷信才好、再是學生我今天所說的話、有不圓滿的地方望大家多加原諒、這是我很盼望的！

互助歌

（劉織芳）

來來來！大家都是好朋友、我要幫助你、你要幫助我、來來來、大家都是好朋友、快樂大家享、事情大家做、來來來！大家都是好朋友、難事來了不要怕、苦事來不要躲？

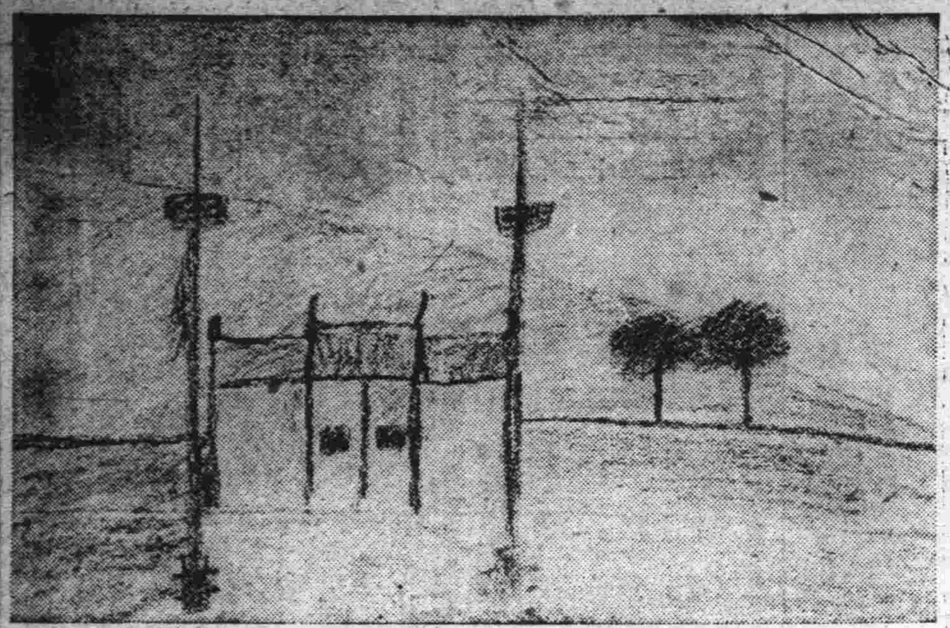

洋樓與汽車

（大連土佐町公學堂初二男劉恩浦）

開學

（何世運）

我們學校裏、考試完畢、就放暑假、我回到家裏、把先生所留的功課都作了、好快的光陰啊、一轉瞬間又到開學的日期了、我早晨起來不慌不忙的走到校裏、見校門交叉着國旗黨旗、走進校內、見了許多舊同學　又來了許多新同學、不一會、聽見鈴聲響、校長、先生和新舊同學都集合、在禮堂中行開學禮、校長和先生都有訓話、大概都是勉勵學生勤奮讀書、以求學業進步、禮畢、散會、第二天就開始授課了

海城顧山屯初級學校肄業生葉文藻九歲

我的暑假生活樂趣

天氣很熱的時候、剛吃過朝飯、我領妹妹們、到樹蔭很密的地方、妹妹玩耍、我溫功課、時有陣陣微風、不但不覺着熱、反覺着爽快、收起課本、和妹妹們唱一回愛唱的歌兒、口裏渴了、吃一頓甜香瓜、不知不覺的天就響了、我們支起來洋傘、領着妹妹回家吃飯、午後、或跟着父親到海邊洗洗澡、晚上坐在院子裏、或聽父親講故事、或教給妹妹唱新歌兒、歡歡喜喜、簡直忘了睡覺、差不多每天是這樣、直是有趣

（金州公學堂南金書院女子部初等科第三學年甲組李玉英十二歲）

早起歌

（王崇實十三歲）

親愛的小朋友們！起早、起早！
快快吸些新鮮空氣、快快去到荒郊
看看那新鮮的天空、映着那新鮮的池沼、還有那枝頭小鳥、
伸頸側目啾啾的唱好聽的曲調
顯着　們每天起得早
太陽兒紅着臉兒對我笑
莫非是、起來得太晚了！
親愛的小朋友！快快起早
努力！努力！
莫學那懶得來的起太陽啊！

開學以後的希望

（女生侯淑蘭）

光陰似箭、日月如梭、轉眼之間、又要開學了、我自從上學以來、經過十數次的開學日子、可是這一次與往次大不相同、這一回開學是我升高小的開學、升到高等要用功努力讀書、高等的功課、同初級的功課多好幾樣子哩、我希望我在高等功課漸漸進步、不要同在初級一樣的、在初級之時、一點也不用功、放學之後、只會玩耍、也不做功課、放學把書包放在棹上、明天拿起來就走、也沒有打開看看、到校之後、打開看、有昨天留的算術二十五道、也沒有算、等到上課、還沒有算、先生就罰站、有時默國文、也沒有預備、上課不會默、又罰站、常常這樣、我望小朋友不要同我學、我這一次開了學、我千萬萬不和上學期一樣了、大大相反了、放學回家、打開書包、看看功課表、明天我什麼功課、今天留的什麼功課、該念的念、該寫的寫、該算的算、該背的背、該默的默、預備完之後、沒有功課溫、再玩也不晚啊、要用功讀書、上課時要好好聽先生講解和教訓、我望小朋友們也要這樣才好呢、這就是我開學以後的希望哩

閱報的益處

（秦書田）

吾人欲知世界及國家大事、必須閱報、因能在一室之內知四海之事、吾輩青年長進知識增廣見聞、多從閱報上得來、因此我在家有空閒時即閱報、由此看來閱報的益處真大！幸而貴報有兒童欄專登幼年學生論文、輔助小學生益處不小、增進常識、引導兒童向正道進行、於小朋友、增長見聞、灌輸知識、均有利益

努力

（楊鴻文年十五歲）

世上的事情、有難有易、但是我們對於難的事情、不要畏退、要有努力的心、和百折不回的精神、如果這樣去做、任何難的事情、必能得成功的、不但事情如此、就是求學、亦是如此、我們求學、各種功課有好壞、好的千萬不要自美、必須更要努力、深求研究、功課壞的、千萬不要自棄、只要十分的努力、專心將來一定可以追上去、所以我盼望小朋友們如果要有幾種功課不好、千萬不要灰心、必要努力去做、自然會有成功的那一天

通訊

問兄校何日開學

（欒家屯普通學堂四男張元隆十四歲）

志有哥々、好久沒見面了、想念得很、近來身體好麼？不知哥々學校何日開學呢？弟學校在本月十一日上學了、請哥哥有工夫寫封信來、告訴我吧！這是我很盼望的　弟張元隆書八月二十八日

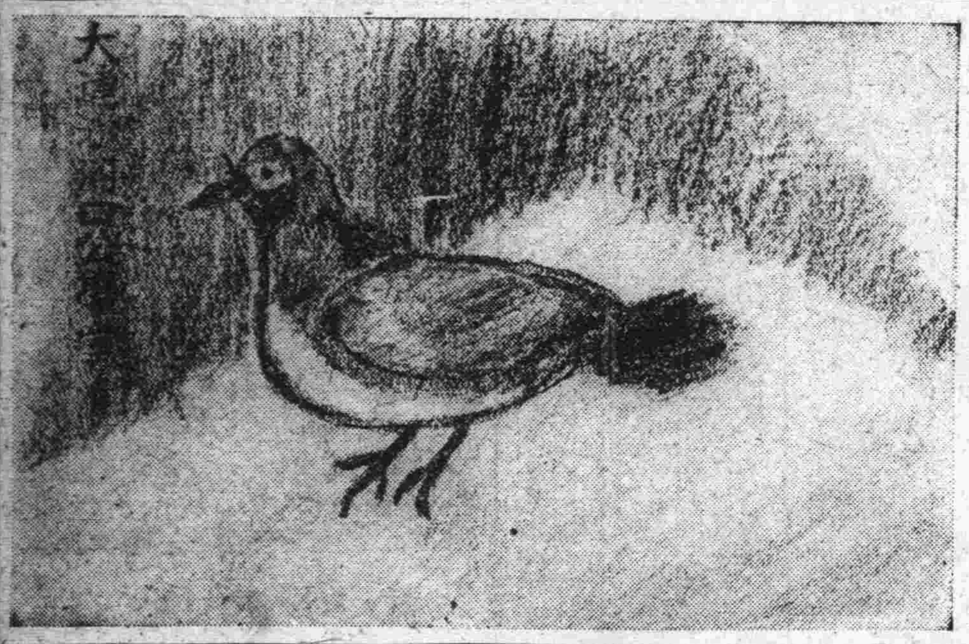

我家養的一隻鴿子

（大連沙河口公學堂初二女程清雲）

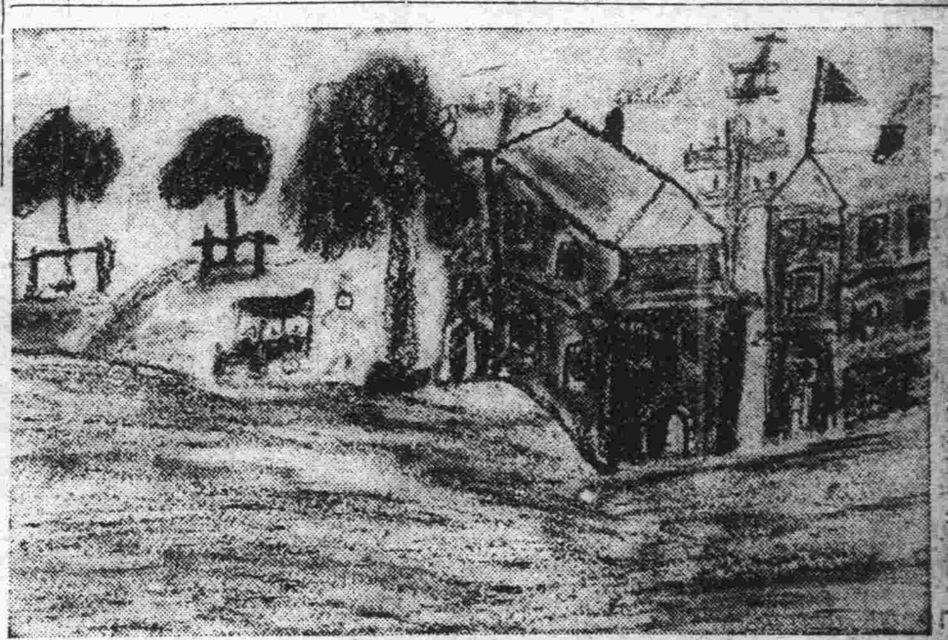

我每日上學經過之山神廟

（大連伏見台公學堂初二女劉月□）

火焚地照聲稱補領

德惠縣三區老邊崗屯民孫昇於民國十八年夏歷二月十七日下午被火將房舍焚毀內有地照兩張（一）納租地拾八晌七畝七分七分（二）納租地七晌五畝參分坐落雙榆鄉七屯十七片並領收據壹張及分書等物均被焚毀除登報聲明外業已呈請縣政府聲請補領嗣後如有局領偽造各等情作為無效特此聲明

德惠縣三區住民　昇謹啓

聲明　丟失回付券作廢

鄙人於月之二十九日在大連丟失盛業錢莊自立回付券一張現大洋六十元正嗣後該回付券無論落於何人之手概作無效專此聲明

鄙人高致和敬白

賤賣建築材料廣告

敬啓者敝號等合資購妥用度課古倉庫十七處所有瓦瓏鐵板門窗木料玻璃等建築材料俱全因敝號等新遷於劉家屯北秋月町開始廉價出賣無論批發零購價格非常低廉如蒙惠顧倍極歡迎特此奉告

大連市秋月町　借用電話九九四二一

義慶和　天增成　聚發成　恒順泰　同順興　金城木廠　忠興東　震祥永　德盛福　同啓

大連市西通六十四番地　王仁眼科醫院

電話六七五二一號

地址在常盤橋西廣場電車道中間路北便是

辯理關於民事刑事商事法律等一切事業

元東京地方裁判所檢事局檢事

辯護士從六位　玉置榮吉

事務所大連市西公園町一四九番　電話三〇九三番

通譯兼事務員　張發　張景山

辯理民事刑事商事等法律事項手續特別迅速如蒙惠顧無任歡迎

滿洲法政學院講師　大連市會議員

辯護士法學士　小野實雄

事務所大連市霧島町九三　電話六六四三番

兼通譯事務員　劉祝三

自宅大連市秋月町二一五　電話九〇四八番

歡迎外埠來函購票

代理處

長春城內北大街世興金店
長春頭道溝與順增絲房
長春商埠大馬路義興昌總代理
遼寧日站浪速通四十一番地德茂永紙莊
總代理遼寧城內大南門裡古雅合南紙局德順隆

注意

第六期賽馬香檳票來到請君購買有人一世成一富翁之希望〇頭獎獨得現大洋二萬一千元二獎七千元三獎三千五百元四獎四十餘個共得三千五百元分算頭二三獎上下號碼均有部獎此數目共得三萬五千元不能在少決定為度開後馬票售多決定按規章增加頭二三四獎準有大洋七萬元之希望外埠購票者函指遼寧德順隆長春義興昌加郵費一角必將馬票奉去

敬啓者接到總會來電委票戶中外各一人赴上海參觀賽馬開獎辦法往返路費敝會發給大洋一百元至上海上海住室飯發一切敝會招待注意有心赴上海參觀者買票掛號代理處轉哈埠總分會搖簽用號票號碼某票戶得神格另號碼一人代表大家赴上海參觀開獎春馬辦法因參觀敝會之信用敝會經理法人在哈埠遼寧法國二總領事公署立案公署發給許可準許出售特表敝會之信用立案此致票價每張現大洋一元五角金票一元哈洋一元八角

上海萬國野總會廣告

哈爾濱總分會啓

度量衡測量器製造修理販賣

此次新修工程已告落成製造能力既大故價値廉減在滿洲可稱首屈一指並承辦各國度量衡器之與碼

大連惠比須町五十八番地　水上洋行　電話六九四一番

邊業銀行廣告

本行資本國幣貳千萬圓呈由政府核准享有發行紙幣代理國庫特權專營各種存款放款匯兌貼現及普通商業銀行一切業務匯水利息格外克己辦事手續尤為敏捷如持本行鈔券作匯東三省境內各地分行一律免收匯水倘蒙賜顧無任歡迎

總行遼寧省城大南門內路西德隆店胡同

電報掛號九九九九

電話總裁室（二五六四）營業室（二六五八）經理室（二六五七）傳達室（二六〇七）

北寧長途電話二二一七　一四五八　三〇七三

天津　上海　大連　山海關　營口　安東
錦縣　四平街　新民　遼陽　吉林　長春
通遼　哈爾濱　安達　綏化　雙城　黑龍江
洮南　遼源　開原　海城　西安　山城鎮
新立屯　公主嶺　撫順　法庫

逕啓者本行發行本天地名現大洋元角券及京津通用角券除在遼寧本總行營業時間隨時兌現外並委託左列各商號代兌

代兌處　遼寧省城大西門裏商業銀行　遼寧省城大北關下頭福勝公　遼寧省城大西門裏益和永

倉庫　本總行設有倉庫辦理貨物押款

大連德泰號紬緞莊廣告

薰風乍轉化日舒長本號新到時髦流行春紗醉羅綈絹綢葛花素嗶嘰新式呢絨喜壽贈品旅行用具有美盡備一應俱全定價不二分外克己凡我主顧無任歡迎

開設奧町五五　電話長五二八二　七四五四番

協茂盛紬緞莊廣告

啓者敝號在大連開設已念餘年之久荷蒙賜顧無任感佩茲際陽春乍臨各時之新貨現運到凡男女所用衣料及日中必需之品無不求新革故應有盡有深望轉界倍舊惠顧不已歡迎之至特此佈告

大連浪速町五十番地　電話前櫃四六三二　四九八八　後櫃五四五三

山西大德通匯兌莊廣告

本號創設有年向在各通商大埠設莊專辦各種匯兌並沿期定期抵押存放各款費利克己手續敏捷久為各界所推許恐未週知特再聲告如蒙賜顧無任歡迎

通匯地點　（河北）北平　天津　石家莊　保府　祁州　（湖北）漢口　武昌　（江蘇）上海　蘇州　（山東）濟南　周村　青島　（東三省）遼寧　長春　大連　江省　安東　（特區）綏遠　包頭　張家口　（山西）太原　祁縣　太谷　平遙　交城　清源　文水　徐溝　忻州　宗艾

哈爾濱分號正陽三道街　自動電話三二七〇　長途電話四十九號

本藥房在省城開設二十餘年久蒙紳商軍學各界光顧本藥房現由西洋運到新藥

殺菌止淋丸

殺菌解毒清淋去濁性淋慢性淋無論經年累月淋白濁諸症服之比衆妙無

遼寧大西城門外電車站　英美大藥房謹啓

東北唯一
光明美術照相館

西洋技師 電光攝照
凡游瀋者 須趁機會
留一紀念 包管滿意

全國唯一照相通信機關
東北新聞影片社
供給東北新聞照片
承攝各種電影片

瀋陽商埠十一緯路三經路口一百四十號

上海大戲院
新設電話二二五四七番
陽曆八月三十日起映五天

飛俠救美
導演黃公羽 主演丁鳳英
(上海暨南公司攝製)

下期預告
元末歷史軍事巨片
朱洪武牧牛
主演 陳玉梅
導演 邵醉翁
(天一青年公司出品)

長春 益發合機器 麵粉 油房 廣告

自環海通商經濟日展本號愿於東省為產豆麥之區特為提倡實業起見在長春頭道溝高砂町建築大規模之麵粉工廠裝置精良機器製造各號麵粉馬為商標在農商部註冊遴派經驗人員採選優良原料聘請高等技師悉心研究精益求精出品優美價格低廉行銷各埠久為中外人士稱贊茲為擴充銷路起見凡遠地函商定購大宗必蒙特別待遇以廣招徠備有各號標品函索即寄並在長春頭道溝吉任町建築機器油房工廠製造豆餅豆油品質純潔保管合格屢獲各博覽會優評價值公道取利極輕如批購者尤能格外從廉恐未知週特登廣告倘荷惠顧無任歡迎

本油房日本電話二八四、電話三五〇五

世界大戲院
七月初六日起連演五天

明星公司出品 家庭社會巨片
四月裏底薔薇處處開
主演 王吉亭 楊耐梅

同日加演 張金鑣女士大鼓
下期預告 山東馬永貞

先施白梅霜

白如霜雪香勝蘭梅滋養顏容益增嬌艷誠冬令修飾之佳品

營口先施化粧品分行啓

招募女界福

各地代理處

願辦本報分社者鑒

逕啓者如有希望在本報未設分社之東北四省及山東省各縣而新設本報分社者希直接向本報函商必當照章速與准許也此佈

本報經理部啓

CHEVROLET

雪佛蘭長途汽車
為生財之大道

經營長途汽車事業。有虧本。有盈餘。如用雪佛蘭長途汽車。則最經濟最合算。且無冒險性質。確為生財之道。雪佛蘭雖為六汽缸車中價最低廉者。然其製造異常堅固。決無運用上之阻碍。而且其平日費用極省。又備大宗零件。足供各地主顧。各項修理之需要。使車輛常年服務。每日生利。新雪佛蘭之輪基。今已放大。裝以寬大之車身。可乘多人舒暢安穩。加以用油之省。胎損之微。不獨為長途行駛之利器。亦即生財之捷徑也。

大連經理 遼東自動車公司 山縣通三三號 電話三六七七番

特別分銷處
金州 德和棧
旅順 遼東運送店
普蘭店 福生德
瓦房店 元順福
復縣城 復通汽車公司
皮子窩 興盛德
城子疃 大安公司
莊河縣 莊復汽車公司
熊岳驛 煤炭公司
蓋平城 萬昌厚
大石橋 同興茂絲房

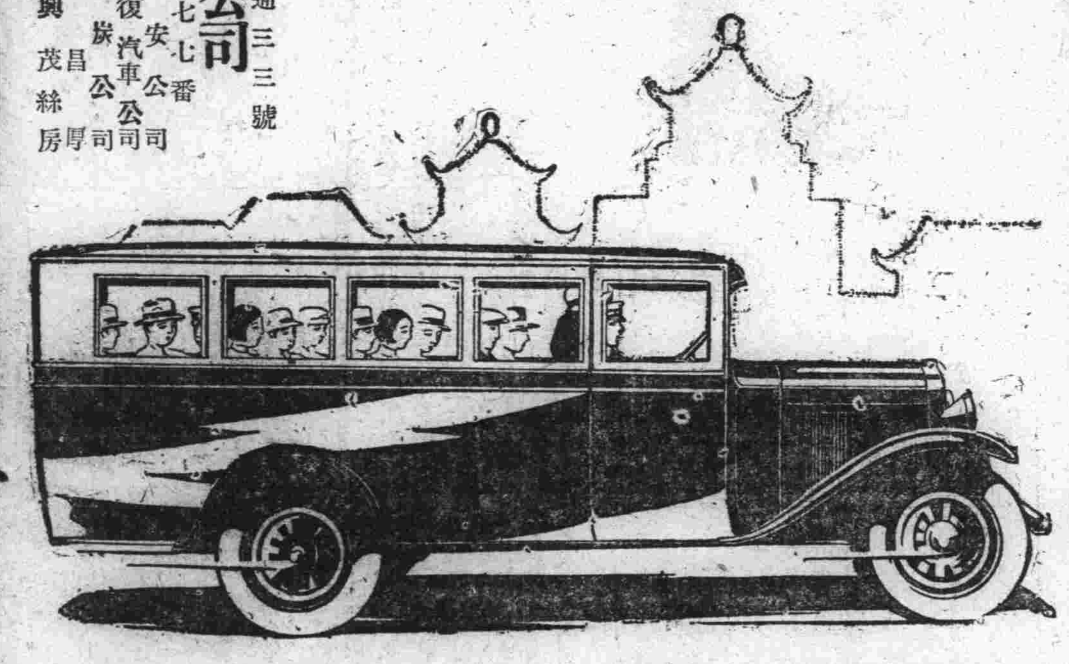

雪佛蘭長途汽車為美國通用汽車製造總廠之出品

君患肝火否
我有潤腸丸

肝火中燒・最易激怒・世人往往因小不忍而亂大謀者・由於憤怒・實由於肝火・君有肝火否・盍服第威德潤腸丸以平之・藥料完全植物質・毫無刺激作用・日服二粒・肝氣不作・祝君前途更多勝利・

價格低廉祇售兩角
第威德潤腸丸
各大藥房均有出售

為軍務倥傯此軍醫憔悴
但戰事喪其健康而韋廉士紅色補丸速復之

趙君雲波籍隸西蜀現年四十有八歷在軍醫界供職十有餘年現在仍為軍界活動人員近曾致書韋廉士醫生藥局云『自民十一至民十三鄙人均在四川總司令部任軍醫官之職至民十五時局不寧戰雲四起於是東走西奔穿山渡水日無暇晷為此操勞過度以致神疲胃弱惟悴虛羸時冒風寒時攖疢疾如是者歷八閱月所服各藥均不見効後從友勸試服韋廉士紅色補丸未及半打而病霍然全愈矣迄今猶覺精神強健逾恒任事耐勞不倦此幸福實皆貴局所賜也

上段所述係趙君對於韋廉士紅色補丸之感言更有嬰孩自己藥片愈彼掌珠胃腸疾病故其書尚未終篇而又繼續如次『少女邦求現年七歲幼時常患腸胃虛弱嘔吐發熱各症乃自服用嬰孩藥片以來諸病若失體氣亦極強健從未發生他恙長幼平安實深感激用特奉呈像片兩幀藉申謝悃云耳』

韋廉士紅色補丸乃天下馳名補血健腦聖藥嬰孩自己藥片係小兒腸胃病專藥
遠東總發行上海江西路六十號韋廉士藥局
各埠藥房均有出售

趙雲波先生及其女公子玉照
其女嘔吐甚劇

雙美人牌香皂

營養皮膚
潤增色艷

クラブ白粉本店謹製

滿洲報星期副刊

大連市山縣通一四二番地
發行所
中日合辦　滿洲報社

人生

（青人譯）

太陽照在污穢的街道上、年老的醜陋的婦人們蹣跚着走往市上去

牛着鬍鬚的老翁們、看去好像是耶路撒冷的神父、脚無彈力地走着、頭部不住地前後擺動

「郝爾斯持德街的遊行者的步態、」茅依斯這樣想這位少年戲劇家正隨着羣衆一同往前移動

孩子們亂爬在堆着拉圾的小巷裏、其中的一個、衣服襤褸、滿身泥污、正站在邊石上向着街裏放尿

貨車礴々地走着、車上滿裝了菓品、鐵器、破衣、和蔬菜

人聲沸騰、高出於車聲之上、茅依斯注視着這活動的戲場

「每天都是一樣、」他想、「一樣的氣味、一樣的喧囂和群衆蠢動在兩傍的側道上在這街上只有我一個是醒的一個美麗的女郎向我注視哩她正在揣測我底精神狀態、她底手指多麽髒啊！她爲什麽不去買一雙別樣的鞋呢？她以爲我是無望的了、五年之後她就胖了十年之後她將用薄紗遮面蹣跚而行了」

這少年戲劇家微笑了

「天哪！」他又想、「他們從那裏來的？往裏去、從虛無鄉到虛無鄉罷、但永遠是移動、蹣跚、呼嚷、太陽照着他們、雨點灑着他們、太陽燒着了、雨點凍結了、今天他們光輝而有色、明天他們就灰暗而幽晦了、但他們永遠是這樣的、永遠是動着」

這少件戲劇家住足在一個街角裏、向周圍一看、瞥見一個人坐在側道上、靠着一座建築物的牆壁

這人是一位老者、他有長而白的鬍鬚、他底兩腿彎曲着、一頂破爛的帽子口向上地放在膝上

他底削瘦的臉向上仰着、太陽射在上面、他底眼睛却緊閉着

「睡熟了、」茅依斯默默地想

他更走近些

那人底頭上覆被着長的銀白色的頭髮、一直垂到頸項和耳朵上、這頭髮蓬鬆地、似乎久已不梳了、他底在日光中的臉、看去很像一個厭世主義者、筋肉削瘦、脈絡明顯

他有一個長的鼻子和兩片幾乎無色的嘴唇、兩頰着白頰上的皮膚緊包在骨上、聚成幾條皺紋

一種平和的表情積據了他平和而且超絕流俗、那些喧囂和沸騰、他毫無所聞、對着這擾攘而狂亂的街市、他底眼睛是閉着的

他坐着、頭向後仰、臉浴在陽光裏、沒有微笑、只是作夢

△||羅馬前皇之聽講||▽

前羅馬尼亞皇帝密卡葉爾現以吉由里亞親王之學校服裝於父皇加羅爾閱軍後敬聽說明之情形左方爲尼哥拉斯親王也

△||世界最大之客船||▽

英國沙薩浦頓港塢中所泊世界最大客船馬吉埃斯愷克號爲近代式之優秀船此影係由煙窗後那所攝者

拆白（四）

（世芬）

女郎笑說、先生說是呀？先生今天爲甚麽沒代眼鏡亦沒代手表呀？

少年很遲鈍支吾的說、女士不知、昨日我走過那邊的樹、不想未留神、被樹枝將眼鏡括掉在地下、摔了一個光、我伸手去檢、不想有塊石頭、又碰碎了表蒙子、今天早晨修理去了

女郎點了點頭、沉了一回又問、先生那錢辦的？

少年未等她說完急答、辦好了、但是無數的、請女士先暈看用吧、伸手掏出那二張鈔票、送在女郎手內！

女郎接在手內、看了看很不滿意似的、將鈔票向着少年一送說、這二十元不值得張口借一回、請先生收回吧？

少年很現不安和慚愧的形態說、女士原諒、請先用吧、想我與女士的愛、是很厚的、我亦不瞞你現在我被經濟和家庭的約束、非常的拮据、果然若有一分法想、必定的措辦呢、請女士原諒呵

女郎聽完不耐煩似的、又代譏刺的說、先生說那話來、我借你的錢、是不在少數的、但是我總要償還的、不過是早晚不能一定、現在先生辦不出來、我亦不敢強迫的、好！我先拿這二十元用去！但是我今天尚有朋友候着呢！不能再陪了！以後再會吧說完氣忿々的走去了

少年出其不意似的、急立起身來、向着女郎後背說、女士、慢慢走我有幾句話！！商量

女郎悶聞似的連頭不回走去了！

少年驟覷出頹喪敗興的愁游失望恨惱的狀態、咳了一聲自嘆着說咳！不想一時無錢的應酬、就這樣的現像、唉！垂頭喪氣似的走回寓所去了

少年獃然坐在屋內、納悶的思想着、吁！她怎麽多日沒來呢？門外的自行車的鈴！綠人送進一封信來少年急的接在手拆開見下欵是她的芳名不由得一百二十分的歡迎提起精神注目看去

先生

蒙你愛我、又蒙你屢次濟欵、我很是感激、一百分的感激但是我已與　　君訂婚、不能再會、至於借的錢、容後奉還此祝

進步

A拜上　六月二十六日

他看完了信、好似冷水澆頭像見遊水、於而哭此他對於她便開始回憶、從回憶裡又起了悔悟、他知道女子是這樣的騙弄、他今後便當發不再和這一般荒唐女子交接了（完）

她們的粉紅傘

（劉治之）

昨午偶而外出、見遊人絡繹不絕、我很驚呀的思想、這樣暴熱的天兒、這許多人還來往而甚麽呢？哦！原是瀋海市塲演野台戲呢！噎！這腦力眞不好幾天未出門竟忘記了、於是我順着遊人去路望去、她們的粉紅色的傘一個個擺滿了一條路、不住的恍動走去、只恨那傘罩住她們的美容、而不能飽享眼福悵悵

隔鄰走出一位三八女郎、手撩粉郝嘈的紅傘、週身衣服艷色亦煞是可觀、身旁還隨着五旬餘的半老郎君、並肩着亦參加那條遊路去了、但是很覺面熱、却一時想不起來、時剛傍午、太陽高耀、越顯她極爲熱的手段、映射在地下、加之下過雨的第二日、熱氣上騰、蒸人尤甚、於是急返室內避那熱氣的侵犯、將見的鄰人詢問同人、始知女郎是老郎君佳偶、但是他的家境毫無有房地、僅恃着數十年來勞力積的數百元錢、然而他的她、那們奢華、怕不準够用吧？況且他已半百不能作營生、又無來源、恐怕後來的生活、將不堪設想了、唉我眞替他兩搶心呢！最好他兩即早節儉省用、免得老來貧呵

十九、八、二十寫於瀋陽

一個青年的悲哀（三）

（怪人李鳳舞）

一日又去找他的朋友張君活錢說「借給吾一百個字、去天津找人去」啊！這是他的故技呢、張君毫不思索的回答說「對不起！我沒有錢我也比你强不了什麼、不過是沒有你那樣嗜好而已、假如我有你那樣的嗜好、恐怕我還不如你呢！對不起、你找別人去吧」！

並不是他的親朋們因他窮而不周濟、他窮困到以叫化像攙來維持他的生活、還不痛戒他的惡嗜好、誰能憐惜他呢？誰又能借錢教他去扎呢

他初到社會上作事、那裏會滑頭滑腦謹慎作事、那責任心、幾乎無地不負重的、自以爲持着這個態度、勇前作去、上司的青眼、是自會臨到的、他所希望地不過加薪提陞兩件事而已、卻又把、「我不希冀多加、只求平等」這些話、向別人宣誓過、而事乃有大謬不然者、一年來月薪固是加了不少！二十毛大洋、同他一班畢業中成績最劣的S先生還加了伍元、尤其是同他一班畢業又服務於一課的w先生、也就加了三元、相形之形、他……他……識既我也不替他傾訴了因爲w君是課長的第一個親近人

才能平常、不足稱職的、實在是多得很、可是各該主管首領

不是瞻徇情面、還是瞻徇情面、又不淘汰、但增薪時反却優厚、雖然我曲躬帶瘁、無有門子、奈何！奈何這是他時常向我說的口禪、希望我作表同情的態度、唉可憐

宦海沈淪、未能夠使他進展一尺一寸、煩惱之絲、將可憐的他、緊緊縛住、屈辱地足、想脫拔出煩惱與失望的陷、、勢比登天—還難

有時他出神地一般、望着天空而幻想「上帝造物。又何必這樣的惡作劇、彼我的命、胡爲乎賦給的如此不平不怕衍滯了你們的職權、不怕失去了你們的尊嚴、唉！主公理特權的你們、若如是則我們愚昧的黎民、將何從而法呢！」但一剎那間又把物忘去

近年來、他的兩頰的顴骨日形漸下的高起來、兩個眼窩也更大起來隱隱約約地有個青圈現態出來、大約就是他爲煩惱而消瘦了的證明、

他伸長的分髮、是蓬蓬野草一般、有的人竟以蓬頭鬼外號嘲笑他、他的臉除上班而外、是不洗的、即或他洗、也不過是潦草的就完了

每天晚上、總得到令朋代謝的前後、才能睡的、但是一到了早晨六七點鐘、依然是一切不顧地掙扎起來、但是二年前的慣例—吸那新鮮空氣、滌那光明晨曦、以及吃飯的本領、自讚的功夫、沒有一種不是消失在這個煩惱的歷程中

他穿的那丈青色N機關呢制服是他的良伴、褲子的臀部、積蓐的塵垢、處處放出亮光來、這也是他唯一的光亮

春天來到一切的生物都帶着甦生的景象、他的舊日煩惱、好像附帶着些不可思議的希望和幻想、今年來、他便擇性之所近的幾種藝術來研究…竭力的研究—尤其是對於文藝小說

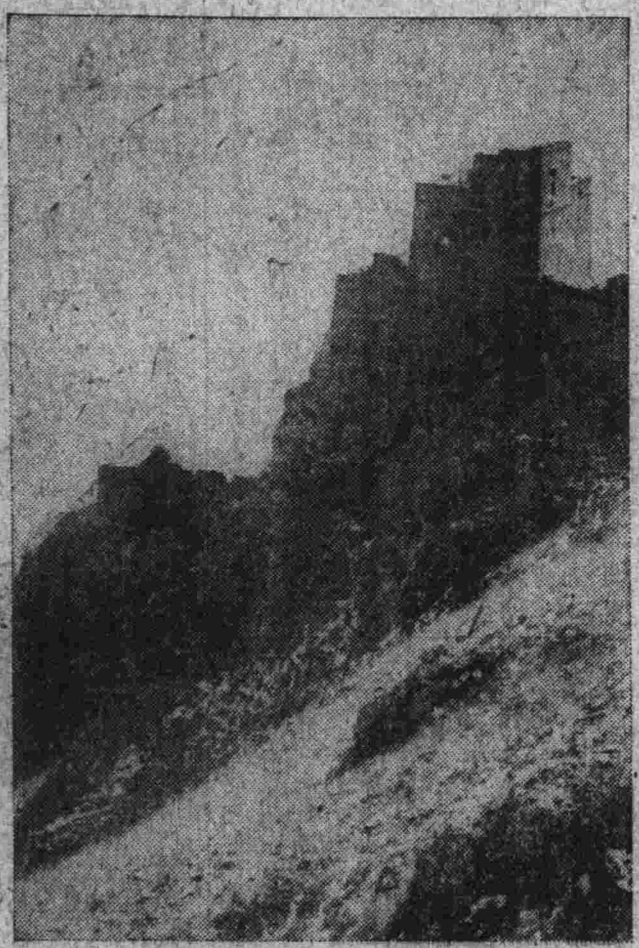

△‖山海關之古代狼煙臺‖

△‖基督刑後之表演‖▽

奧貝拉瑪樂演劇中聖女美麗抱基督刑後之死體悲痛之情狀

婚後初別

（荷輕）

慧：

連發快信和單掛號各一封尚未收到回信、同時又接着你的第三封信、你所說長期留滬助七姑開設學校事、吾對之不置可否、惟汝如定要這樣辦、你須在上普陀山之前定歸好了、給我來信、因爲在這幾天正是要找房搬家的時候、你如不在北平住、房子吾是一定不租了、老媽也不用了、所以你必須早些通知我、免我徒勞無補、一切的事我願你自己打主意、我一樣不替你作主張、你住北平與否、對於我的利害均等、所以在我這方面很難判斷、留你好、不留你好？此事實在是個重大的問題、不易解決、但、所以不易解決的主因還是起源於我沒錢、假如有錢、不至使你同我在北平吃苦、那我當然直截了當的回你說：「不用去當小學教員、仍然同北平上學、但是現在的景況不是那樣、十分窘困、一天愁上一天、你在我身傍所感到快樂抵不過每日因飢寒所生的煩悶、並且你在此吾又不能專心致力於公務以及額外研究等事必果然專心學問注意公務、不過、你如不在此、吾也未因爲我在這孤寂之餘難免又回想起數年來孤零的情況與夫漂泊的境遇、也許不久就悟到了實現自殺的地步也未可知

昨晚我接收你的信後、雖自命未受任何刺激、但也實覺無法排遣、深夜難眠、想到我的無能、想到你的善哭想起我的奮掙半載、想起你的懷怨百般、想了想我是怎樣的癡情、想了想你是如何的孩氣—一種一樣、都影現在我的面前、糾纏了我的心緒、啊、實在無法排遣了！吾像你在我身邊時、微喊了兩聲：「未開言、不由人、淚流……」但是那有你的應和呢？再呷了一口：「娘子不必、膽怕……」也無人與我共鳴！結果、吾終於是沉思、深想、默計着：「明早吾怎樣給她去信、看她怎樣答我？如她眞不回來、吾就怎樣搬到公所裏去、每日怎樣盡力公務致意讀書、每月的薪水給她寄多少、儲存起多少每年去上海幾次每次用多少錢……」等等地連續不斷、轉身間、忽然又想到吾由哈德門盤來的水缸往那裏存？父親給的一對大空箱子往那裏放？破鍋亂盌怎麼辦？零三雜碎怎麼辦？可憐我一件一件地零碎來買來的什物傢俱都拋了嗎？不然、都存放在那裏？假如從此永遠不用了、那也好、一齊拋了罷、管他呢！但是、如果再用呢？可歎我張羅半年、沒落得一日安閒、現在就要分散、也罷、大概是命該如此我們祇有這半載愁苦的團聚吧？不然、爲什麼你離開我到上海就胖了呢？對了、窮人怎配享受着夫妻間的的團聚、不應該！窮人是應當單獨奮鬥的—特別是我們中等階級的窮人、好罷、如果她七姑不嫌棄、就在那裏住着罷、不過、到冬底有了小孩怎麼好把孩子也累在七姑的身上？這是後話、吾何必顧慮到那樣遠……」想着東方已明、破舊的窗紙現出一種微藍的色彩、我驚悸了、無知覺的香睡霸我起來給你寫信的時候

好了、你自已打定主意給我回一封信來、我對于此事是不含成見的、祝你普陀之遊快樂益常、暑解悶消吧！

△‖德總統興登堡將軍

德大總統興登堡一九一八年曾誓言法國若不撤兵不再蹈蔓茵之地云云今者法兵已撤德總統已遂願矣

起照

（禹平）

爲了舍弟的完婚、我覺不得不走入了我永未走進過地某區某所

那裏並不是舍弟的嬸母家、而且也不須我直到了舍弟婦的母家去、何況那不是舍弟婦母家的地方、似乎我尤其不須去

然而我竟走到了某區某所的大門外

雄糾糾地一個守門者、竟令我望而却步了、從他注視到我的眼光下、我祇覺得非常羞縮

其實他也不過似我一般地人、不見得他比我多一條胳臂、和一隻眼睛、我爲甚麼怕他

他是一個法律的維護者、我們有敬畏法律的眞心我們自然就不能不震懾着他、他其實也並不需要我們的震懾

法律是要有了這樣地相須要、纔能保住了牠的尊嚴、一方面是不妄用、一方面是眞畏懾、能這樣相須、纔會顯出了法律的萬能來

我有甚麼違法犯私的物件嗎？我曾作過甚麼違法犯私的事情嗎？沒有、一切都沒有、然則我畏縮地是甚麼呢

我想到了這裏、立刻退去了我的畏葸、適纔縮小地膽子、現在好似仍漲大了起來、我竟向了我所畏懼者問了、其實我不問他、他一定也要問我是甚麼事了

他好似很失望了

「我以爲你也是來擧發賭博地、却不道你是來起照的、稟帖呢？印花呢？照費呢？」他從失望地態度裏、又向我開始了問、當他接收了我趦趄趑趄的幾句表明了我來意地話

（未完）

戲劇與民衆 (閑)

前者鄒八在民衆教育人員養成所演講『民衆的立場上之舊劇觀』只是在一個立場上說明舊劇在某種情境上可以適應一部分的需要、非謂『舊劇可以滿充現代劇場上之整個的要求、即就一部分需要言之、亦只有兩點、今補充說明之

一、舊劇中之事實、及所傳寫之狀況、可以供我輩研究下層生活、及多數落伍的社會之背景

二、舊劇中之材料、可以供編製民衆的新劇本之採擇與利用

綜括言之、則舊劇本是研究、供採擇之對象、■但城市間各戲園之舊劇本、即一切灘簧、雜耍、崩々、評書等戲劇之雛形或旁支亦皆可資觀察、以其所包含之民衆現形尤爲豐富也、然若謂此等戲劇即可令人滿意、可以供吾人照其編演則殆人知其不可矣、何也？以其在藝術的立場上有問題也、以其供舊式社會之研究則有餘而新的社會之傳寫與提倡則不足也

一

戲劇是藝術、故樂子館及崩々戲等、不能與大戲共論以大戲比之則較爲藝術的也又如打魚殺家一劇、原是小本子小說盲詞、而成之西班戲劇、然鄉土派演之則無京班之精緻、京班若無鄉土派之藍本、亦無從得此描寫下層社會之戲劇、凡此等戲皆合兩種要素以成之、一、民衆的材料、二、藝術的演進兩者缺一皆不能成有價值之社會劇、此是一例子

至若新的社會之傳寫與新精神之提倡、爲改進社會者之責任、尤非新劇本新演法不可 西方戲劇地位之所以高、其藝術方面且不置論、精神上實能振聵發聾、所謂站在潮流前頭、盡先知先覺之天職、如易卜生莫利裒等其劇本藝術、以現在的眼光判斷實在有限、但對於其時家庭問題、宗教問題、實有當頭棒喝、或犯衆難或觸法網、均所不惜、此等精神、爲吾國戲界所絕無、尤不可不充分灌輸、使戲劇不致永淪於小道與玩藝兒之卑境、其他好有關於高尚的理性、情感之戲劇、當然亦在所必需、此本刊所以新舊兼收、中西並用、此中絕無所謂調停、亦不能含混、因其各有需要而已

中國社會、有五千年的歷史、固定的狀態、其變化甚遲、及最近三十年中門戶洞開受世界之潮流之激盪其遷變又太快、然所謂快者亦只是城市、碼頭等地、及知識階級之一部分人、比之全國仍爲少數、譬之一座多年閉塞的大宅、忽然門窗開闢、空氣流通、而只是幾個透氣的地方、天天變更新樣、而大部分之庭宇、依然塵封滿目、中國情形亦復如是、新的一天一新、舊的還是太古遺風、完全打成兩截、各不相謀、而舊社會中人實比新的爲多、此是歷史關係、現在無往不標榜民衆、而民衆之實況、有多數爲新知識界所不能逼視、故學界役於本刊之劇本、凡寫戀愛及學校生活者、多係內行、且能細寫、而一涉下層社會即不離乎『巡警打洋車夫』『叫花子叫老爺太太』千篇一律、要想找出舊戲裏的「化緣」「進廟」都找不出、更說不到鳳陽花鼓、打魚殺家、醫卜爭强、鄙人所以說舊戲本適合一種需要者如此而已

△西班牙皇帝晚餐

西班牙皇帝亞爾富洪藻陛下在倫敦斯巴尼亞俱樂部晚餐之情形其左爲會長拉食克特夫人右方爲西班牙大使夫人烏瓦爾云

△園遊會中之三美

倫敦哈林葛姆俱樂部中印度帝國園遊會席上被招待之三美人哥沙瓦拉孃(三人同姓)

苦命的秀梅 (耿)

醜媳婦受束縛終日無限的苦腦、俊姑娘得解放天天盡力的時髦、伴情郎的小太太心高意暢、守空房的小寡婦長夜怎消、人生之境遇、各有不同、但若生爲女兒身、無論如何的解放、終有受壓迫的、這種桎梏、若以女權擡高的運動、是不能成立的、非得從根本上研究不可、不知閱者諸君、以爲然否

秀梅她也是個擡高女權的一份子、當她襁褓的時候、父母是很親愛她的、所以在七八歲的時候、就送在小學裡讀書、每天很活潑的、功課上很有心得、她的父母親愛她的更加倍許多、小學畢業後、又續升高小、她得家庭的快樂、父母的親愛、已到極點了、但是、天有不測之風雲、人有旦夕之禍福、她慈愛的母親、於她在高小好畢業那年、就捨了她那活潑可愛的女兒、永久的別了、她那悲哀慟哭的表演、是不可言喻的啦、她父親雖有幾種安慰、但是她女之情、是不易割捨的、她因爲女權擡高的理想印在她的腦海裏、對於求學一程、是不忍放棄的、她是在高小畢業後、又升到女師、在女師不久的工夫、她親愛的父親也拋棄了他那聰明的女兒與世長了、她雖已年長、不過十六七歲、人生一世、在幼年間、有這兩種至悲、不用說是、痛不欲生了、她的哭聲、時常達於戶外、她那個嚴厲的嫂嫂、時常的哈聽她在哭聲中得着不少的悶氣永記於心、女權的擡高、平等的印像、是她從嚴厲强迫中的感覺得來的、一後她對於求學、更加勤苦、而她嫂々、對於她求學的問題、當父母在世的時候、就反對好幾次、現下她父母已竟死了反對的風潮是屢屢的發生、她每天下學的時候、總得替她嫂嫂工作、不然她嫂嫂虐待倍加、不忍消受、有一天她校裡開談話會、因爲時間的關係遲慢些、放學晚了一步、來到家中、她那嚴厲的嫂嫂、扶着嘴、沈着臉、氣哼々的說道、這們大一個姑娘、一點不知道好歹、總那跑、也不怕人家笑話、你又上那去做什麼來的、怎麼不早點家來、着忙一忙、你若做點什麼看々你那個氣、多咎也末有歡喜的時候、難道說還像咱爹媽的時候麼、你那樣的、誰家要你、說一說你、眼圈紅了、教外邊知道、就像給你氣受似的、你想咱爹媽、你不跟去、向下不許你這樣、她見着這種嚴厲的行爲、眼眶不敢掉的血淚、在內裏頭翻々的亂滾、在這個當兒、她櫃內的哥哥從外邊回來、笑嘻々向她嫂子說道、秀梅的婚事、這回可有點八成、是某行裡的經理、家也很有錢、聽說咱秀梅要給他、錢不論多少、禮物隨便、年紀還不很大呢、才五十多歲、我也看見過、也是很漂亮的老頭、過禮的日子、已竟由媒人擇妥了、她聽了這種風潮、在眼中亂滾的血淚、亦不能禁止了、那嚴厲可怕的嫂嫂、插口說道、這可不能由你啦、你想不想的、就說自由結婚、來繼財產咱只聽說婚姻、由父母作主、老人積下兒孫福、末聽說自己找女婿、女子得份的、你拿着老人血汗得來的錢、念了兩天半書、說不上怎的好啦、這回可對你意了、去當太太去吧、天天也不用做什麼、省了做點什麼就扶嘴、這種刺耳難聞的話聽到她的耳鼓裏、再不能延長時間、在這種嚴厲的激刺下站住脚步、偷偷的跑到父母的墳前、濠濠的慟哭、也不知掉了多少熱淚、回得家來、眼圈也不敢紅、這種虐待是不易受的、她背地裏偷偷的眼淚、她筆記上記着的悲史、也不知有多少次、在她過禮的頭一天、就棄世輕生投井死了、這也是富有女權擡高的知識一份子因爲受不平等的待遇弄到死的地步永未得着解放、不是專制家庭不平待遇的桎梏麼、她的死音、傳出、滿城的議論、紛紛不絕、她的表弟、在她的書箱內翻得她的日記本、她的哀史便喧騰世間了！

一九三〇、八、三〇、

眞實的人間 (續)

吉田弦二郎著 活石譯

捨去切的富貴、官位、學問、依靠、方能顯出赤裸々的眞人間的生活、靈的生活裏着一件很美的衣服、不管在自身的靈魂上拴上一塊石頭、當急速覺悟一切的今世驕傲榮顯黃金、是往自身的靈魂上加增重載、注重財物的人們當爲自已良心的傷失哀哭吧

空間的飛鳥、無有地土、家產、官位、可是他尙有過於所羅門的生活幸福、自由、光榮、如是我們當意識到貧窮也是我們的幸福呀！

(完)

△興安嶺之蒙人家屋

剿匪 (怪人)

一陣亂嚷的人聲、脚聲、雜踏聲、疾走聲、接着又是沈重而響亮的槍聲、這一切的聲響、經了好多的功夫、才漸歸於寂靜、當這重大聲響時、靠高粱地最東側的一家、幾間土蓋的半房、屋中的主人、是一個老農人、在那裏長吁短嘆

在高粱地的最西側有一條大路、是由南向北的斜低下去的、路上却不見一個行人、獨有兩個略似蒼灰色面龐的人、已被十數名軍匪難辦的軍人等一邊押着、一邊推着的走來、後面還有些軍人也都隨着向前面的村莊奔去

在這樣炎熱難堪的午前、伊二人汗珠不歇地與途中細碎的飛塵融和着、從那蒼灰的臉上滴下、竟不能揩擦一下、只是浸透白布的小衫、不言不語狠遲緩地走着、沒帶有一絲的生氣、你們瞧到這裏來、瞎眼的東西、踏破鐵鞋無覓處、得來全不費功夫、哈！哈！這湊巧、自以爲首領的一個人開始喊出、自滿與怒譏的說來嘲笑伊們、但是伊們二人總覺得有許多要說的話：具有糾纏的必要的話一時覺想不起來、殿魁剛說出個、我們……並：又輾又不聯貫的這半句、他媽的你們怎樣、突然地又遭了方才自以爲首領那個人的一句罵、在前邊押伊走的那個老爺、又露出他筋肉勃起的手腕、邊加上兩枠子。

在大路的盡處、遠遠地望見一片土牆的大院、他們不約然而然的、都兩步併作一步、押着伊們二人跑進去、惹得雞鳴狗吠、各處奔飛、院中人、雖然仍來接見他們只不過怕於野蠻、礙於勢力罷了！

自命首領的那個人、又向一個曲腰彎背的老者分付道這是方才拾來的匪人、這個小包就是伊們唯一的零星物、也是伊們犯罪的證據、裏面又僅有一個濕小布衫、一雙泥濘不堪的破鞋、顯係在高粱地裏藏身了的、又因爲伊們二人言語支離、雖然伊二人腰裏一文銅子也沒有我也敢確定伊們不是好人、他又裝着鬼臉、振着聲氣、繼續說、把伊們放在北房裏邊、要小心看守！要十二分小心看守啊！

這老者原是本地的村長、姓K、別人覺以K買賣人稱他

他覺得這些話有嚴厲而可怕的意味、是、是，的答應一聲、就挨墻扶壁的、將伊們領到北房裡去、外邊却還有幾個人、交換的監視

紹寬和殿魁在北房裏囚監着、總覺得胸中藏着一種說不出的難過

安分守已的走路、竟遭了坍天大禍、眞是應了、閉門家中坐、禍從天上來、這句俗話、他們腦們上既沒有貼々、又穿了兵匪難辦的軍服那得不使我們不跑呢？跑了或可倖免、唉！雖知天不還我二人！又在此不在彼呢！至於衣服的干濕、與匪人有何相關？也不分青紅皂白

他們竟斷定我們是一對黑人、咳！可憐的我們拘留在這黑々的屋裏、不得舒適但是覺得比喫枠子還好受些漸漸的又自已聯想到自家的母親……妻子、伊二人又不得不把頭低下微泣

殺雞熬湯、揉面打餅……這些微邈的呼聲、突起於這裏那裏

接着就有一陣打人聲、中間夾着怒罵聲、我們冒風雨忍飢餓、爲你們驅匪除害、你們連一兩隻雞、三五斤面、也犧牲不了的麼？不給偏吃、看你奈何！繼續的又有較比長的這些話聲一時間復歸於沈靜、更轉覺異常的沈靜

原來房主人拗他不過、如其說拗他不過、不如說怕他野蠻！只得孝敬了他們一個酒足飯飽、老村長他裝了一肚皮而不敢說的冤語、又覺得脹脹的血管、裂的一般都緊漲起來、所以只得用低的聲音、嘴裏咕嚕着……

△‖現在西崗同樂舞臺出演之著名坤伶兪步蘭女士之戲裝‖▽

她錯會意了 (劉澄之)

太陽西沈涼風徐來、她同幾個男女小孩玩遊着、有幾個小孩、手按着青草、找尋東西似的、踏着！、單獨的我步踏青草慢々的走去、她好似領意急急的發去、那知我並無別意、不過閑步略解心中的積鬱唉！不原諒的她、早躲的遠々去了、我及到她們跟前、她的芳容早已無形了只剩下小孩們吹蟋蟀呢！唉！她眞不知我的用意呦！我實因屋內正天的充滿熱烈無從揮發涼氣、是以乘着暑氣下降清高褐來的時候、於是出來涼換一日肚內積的躁熱、誰想她竟誤會心思、而走的無影無蹤了、不知她怎樣怨我擾他的遊興呢！如果然似此呵眞個屈冤好人了！我消遣片時、那微風很誠背的歡迎我、吹盈滿懷戀着我不由得神暢氣爽呦！但是那未辦完的公事、倘掛在心頭於是不得已、辭與拜別了風娘的美意、失悵而返了、但是更有不知我的心思、和那神經過敏的譏我失意而返呢

秋來了 (郝景春)

秋來了！秋來了！
金風蕭殺摧芳草
花色褪、桐葉凋
滿階落葉無人掃
傲霜的黃菊、亦只餘數株枯枝遺人弔！
懷香閨、孀々的倩影對鏡理艷粧
會幾時、不覺容顏衰敝兩鬢絲
方信那、可怕的時序慣會催人老！

一九三〇、八、二六
於四平街畔

△‖英揆與印度貴賓‖▽

英首相麥克唐納爾與其女公子在漢浦頓哥特宮殿招待錫蘭島之拉瑪那贊氏及其他印度貴客之情形

談談戀愛 (劉彝初)

近見報紙上每星期副刊中、登載的戀愛歷史很多、什麼愛情啦、失戀啦、種種佳話、觸目皆是、鬧的我眼花繚亂、腦袋裏幾乎承受不了、看投稿的青年男女先生們、對於戀愛二字、是非常的加工研究、盡量發揮、一若懂了這個題目、便是合乎潮流的、時髦人物、好像神聖不可侵犯的功課一樣、在下原是一個極粗魯的人、對於戀愛情節、的確是門外漢不知其中的內幕、但就這兩個字面上設想、竟是、「導淫」的先鋒、算不上改良社會的妙訣、照這兩個字的普通講解、就是戀戀親愛的意思、但是這種意義、男對男是絕對不用、而女對女亦不相當、見各報紙所披露的、統是男性對女性、或女性對男性而發生的、那末、男女之間、發生了戀戀親愛的作用不是爲「色性淫慾」是爲的什麼呢？有人駁我說道、這戀愛是講的愛情、情能專一、然後雙方相戀相愛並不是淫慾目的、哎呀、這種論調、在下還是不取贊成、紅樓夢上、警幻仙姑、對賓玉說道、好色即淫、知情更淫、可見懂乎情的、還得歸結到淫上、無論怎麼粉飾、終究脫不出這個範圍、咳、世風不古、驕奢淫佚、無所不至、那些青年先生們、不過拿着這新鮮字眼去行其所大欲並且覺着很文明進化似的、眞是令人不解阿、我勸男女新界先生、倒不如挪點功夫、去把正當的學業、加點研究、或者可以爲國家造就人才、爲社會謀點福利、若專門攻到戀愛上、恐怕學問荒廢、淫風愈熾哩

新書目錄

文藝小說類

▲失蹤　大洋三角五分
▲流離　大洋五角五分
▲轉變　大洋六角
▲前夜　大洋六角
▲宋玉　大洋七角
▲義塚　大洋四角五分
▲僕人　大洋三角
▲孤墳　大洋六角五分
▲犧牲者　大洋六角
▲雨點集　大洋五角
▲超子曰　大洋一元一角
▲春之花　大洋四角四分
▲水沫集　大洋六角八分
▲狄姆娜　大洋三角五分
▲都市之夜　大洋七角五分
▲海濱故人　大洋八角三分
▲異國情調　大洋五角二分
▲遊美心痕　大洋五角二分
▲藝術之夜　大洋六角八分
▲神話雜論　大洋六角八分
▲生命底傷痕　大洋五角
▲戀愛的故事　大洋一元六角五
▲芝蘭與茉莉　大洋四角四分
▲老張的哲學　大洋一元一角
▲大黑狼故事　大洋七角五分
▲她初次懺悔　大洋二角八分
▲兩部失戀故事　大洋五角
▲翠英及其夫故事　大洋五角
▲近代文學面面觀　大洋六角
▲六個歐洲文學家　大洋六角八分

◎函購辦法
外埠函購若有匯欵不便者可以郵票代錢但照九五扣計算中日郵票皆可通用若有汚損或揭不開及各省限於本省通用之郵票一律不收郵費約照書價加一成有餘退還不足照補特此謹佈

◎特別聲明
承索圖書目錄請附郵費二分當即寄奉但因上海各書局漲價關係須酌量加價出售藉資維持務希原諒是幸特此聲明

啓明書社
大連沙河口大正通
電話四二七番

發行人　西片朝三　編輯人　金念曾　印刷人　金益[illegible]